京城日報
夕刊
四月卅日（月）

宮内省御用達
キツコウユ

切り崩し策奏功か
政界昂奮の絶頂に立つ

雌雄を一擧にこめて
政界悲壮の氣漲る
政府見事乗切るか野黨勝つか
乾坤一擲の大政戰

朝野兩黨の大接戰は遂に内閣相撲つの正面衝突となつて議會は三日間の停會を命ぜられた、その停會の期間も今卅日を以て盡きんとしてゐる、あす再開される議會は果して如何なる形勢を展開するか、問題は何れも三十日秘策を廻らして勝を一擧に制せんとして日比谷原頭悲壮なる氣を漲らしてゐる、政府は再び解散を奏請して信を國民に問はんとするか、それとも不信任案は通過するか、[illegible]政府は再び解散を奏請して信[illegible]議會を乗切るかあと三日の勝負である、何

形勢不利と看れば再解散
切崩しの算定は當にならぬ
政府が最後の決意

【東京電報】[illegible]は三十日午後一時から[illegible]において臨時閣議を開き一日から停會も明けるので今後の[illegible]の形勢に[illegible]の[illegible]を決定する筈であるしかして野黨の切崩しになほ一縷の望みを嘱してゐるが[illegible]斷かる算定は到底賴むべからざるを以て結局は最後の決意をなすの必要に迫られ二十九日朝來閣僚與黨幹部間に協議を重ねた結果いよ〳〵内相不信任案通過の情勢を看取したる場合斷乎として解散を奏請するに決意したもの、如くこの決意方針を以て卅日の閣議に臨むこととなつた

再解散の外なしと進言
【東京電報】政府は三十日臨時閣議を開き議會停會明けの政局に處する最後の態度を決するはずであるが山口、望月、内田三氏は二十九日午後首相官邸にて田中首相と會見し、この際の政府のとるべき道は再解散より外になしと申合せこの旨首相に進言することとなつたなほ政友會幹部代議士十余名も又政友會本部における某役會の一室に會し再解散斷行進言の申合せをした

彈劾案の通過は阻止の見込み充分
若し見込違の場合再解散斷行
首相を中心に協議

【東京電報】政府は停會明け後の議會に臨むに際し二十九日午後田中首相を中心に三土、水野兩相、秋田、内田、森、大口各政務官、前田、松岡、富田書記官長、秦[illegible]等の諸氏が[illegible]の結果を見たが、一日停會明けの政局の狀勢につき
一、内相不信任案は昨夜來の努力の結果二割乃至三割の差に依り通過阻止の見込みである
一、右は今直に議員の所屬上變更の起るものでなく反對黨中缺席者を出す結果を生ずべく
一、從つて政府は一日の議會に於いて内相不信任案に對し決選投票を行ふ
一、從つて再解散は今日の場合必要とするに至らぬだらう
一、萬一右見込みに誤りを來した場合には解散を斷行するの外なし
との意見の一致を見た

切り抜けの見込みはついた
決選投票迄運び得る
鳩山翰長語る
【東京電報】鳩山書記官長は秋田政務次官と共に田中首相と協議後左の如く語つた
今日の情勢から見ると解散の必要はなくなるかと思はれる、政府の不信任案に對する切抜けの見込は略ついた勿論斷らしい入選者はないけれども此の見込に狂ひない限りは停會明けには決選投票まで運び得ることとなつた若し萬一通過を見た場合は再び停會するか解散を斷行するか今の處はつきりとは言へぬ

社會民衆黨が
鈴木内相を告發
西尾氏に對する答辯から
選擧違反として
【東京電報】去る二十六日鈴木内相が神奈川縣第二區西尾末廣氏（社民）の應援演説中『無産候補の中にはロシヤから金を貰つてる者がある』と演説したため當時同區から出馬中の社會民衆黨西尾末廣氏は右選擧違反の件につき[illegible]であるとの意見を述べ再び不利に陥つた事情に鑑して二十六日の本會議において社會民衆黨西尾末廣氏が鈴木内相に質問せるに對し内相は『さういふ事を[illegible]いてゐたからさういつたのである』と答辯したので社會民衆黨は選擧違反

形勢政府に稍有利
再解散は最後の手段
改造や總辭職は絶對に行はず
政府切拔けを決意
【東京電報】政府は卅日午後二時官邸に臨時閣議を開き田中首相以下全閣僚出席し停會明けの議會に臨むにつき重要なる協議を遂げる筈となつたがこれに先立ち午前十時田中首相は小川鐵相、小泉[illegible]、鳩山翰長、前田法制局長官等を官邸に招き停會期間中における各方面の情報を聽取し議會對策につき意見を交換した、しかして目下政府の見るところでは時局は漸く政府に有利に展開しつゝあるやうであるが楽觀を許さず更に一段の努力を要するが何れにしても内閣の一部に關へられるが如き内閣改造は總辭職等は絶對に行はず再解散を最後手段として議會の無事切拔けの外策なしといふに意見の一致を見た

切崩しが出來ねば
再停會＝總辭職＝内閣改造？
再解散は理論上實際不可能
民政黨側の觀測
【東京電報】民政黨は停會明け後の政府の態度について[illegible]をなした結果二十九日までには何等異動もない樣であるが幹部の憂ふる所は政府が更に再解散説を宣傳して黨員及び中立を威嚇し殊に[illegible]選擧違反を命じたとの説には相當に[illegible]ても解散の擧に出ずる事は理論上は素より事實上不可能であるから恐らく政府は停會最終日に必死の切崩しをなし、其の効なき時は再停會をなして内閣改造か總辭職か所謂退却準備をなす事にならうと觀察をつけてゐるこれが爲一部中には[illegible]して盛んに[illegible]する事態となつてゐる

園公に報告
【東京電報】松本剛吉氏は田中首相の旨を受け二十九日午前七時東京驛發列車で興津に西園寺公を訪問し議會停會後の形勢並に右に對する政府の對策等につき詳細報告した

武藤氏が
念を押す
政實協定で首相と會見
【東京電報】實業同志會長武藤山治氏は二十九日午後一時四十分田中首相と官邸に會見し實業同志會における三土藏相の答辯に鑑み政實協定に念を押す所があつた

内閣打倒
國民大會
警戒嚴を極む
【東京電報】田中内閣打倒國民大會は二十九日午後六時から芝公會堂に開催、無産黨代表者、松本、水谷、山本、鈴木、西尾、河上の七氏演壇に立ち熱辯を振ひ、それ〴〵中止をくつて九時二十分散會したが會場の周圍には[illegible]名の警戒陣を布き嚴重な警戒を極め散會後警官隊に暴行の一名は逮捕されたが内二名は重傷を負ふた

初舞臺を外に
阿部黨首病む
終にチブスと決定
【東京電報】當選せる政界を外に[illegible]病を[illegible]つてゐる社民黨安部磯雄氏の容態はその後不良を[illegible]帝大病院の一室に靜かに横たはつてゐる

安部氏は
依然重態
意識不明瞭
【東京電報】雜司ケ谷帝大病院に入院中の安部磯雄氏の容態は依然重態のため[illegible]不明瞭で危險状態ではないが體溫で卅九日午後八時の體溫四十度脈搏八十呼吸四十であり十九日間に至りて遂にチブスと斷定し一切の面會を謝絶して加療することとなつた今朝七時の容態は體溫三八、九呼吸四〇脈搏七八であるが何分にも老齢の事ではあり病勢經過一つしなかつただけに夫人はじめ家族は憂慮してゐる

内閣倒壞は
必然の勢
民政黨の聲明
【東京電報】民政黨は二十九日午前本部に緊急幹部會を開き大要左の聲明を發した
政府必死の努力たる切崩しも不可能再解散又不可能而して又改造も不可能とすれば内閣の倒壞は必然の勢である吾人の結束は磐石の如く動かない斷じて邁進の歩を緩めてはならぬ

野黨聯合
懇親會
倒閣熱を昂ぐ
【東京電報】野黨聯合大懇親會は二十八日午後六時から東京會館に開催、濱口民政黨總裁以下兩政會有志代議士の出席、床次竹二郎、武富時敏氏等の挨拶につぎ中野正剛、鈴木文治、河上丈太郎、[illegible]等の各派代表者の演説の後[illegible]を述べ、結び實に移り東上院に氣勢をあげ益々結束を固ふして一途倒閣に向つて邁進することを申し合せ非常なる盛會裡に九時散會した

政友會では
再解散高調
廿九日午後會て
【東京電報】政友會は二十九日朝時天長節祝賀式を了ると共に午後會を催しまづ秦幹事長は停會明け後の議會の形勢を[illegible]し臨時總務會は内には兆[illegible]の大勢を擬

春雨しとゞ濺ぐ裡に
訓練院原頭招魂祭
官民軍隊學生參列の下に
いと嚴かに行はる
春雨そぼ降る卅日朝、訓練院原頭に招魂祭執行さる、個々の綵花は雨に濡れてこの朝ことに清爽の氣漲く祭場の中を府民堵をなしてこゝに參集し、定刻十時前ともなれば、さしもに廣き場内も人に埋まり設けられたる祭壇近くには山梨總督代理依光秘書官、佐久間御附武官が見え、大礒殿の金色燦然と威容をみせたるは金谷軍司令官、寺内參謀長、上原十師團長、日下部師團長、憲兵隊司令官等であり米田知事、府内各公職者その他官民多數が居並ぶ[illegible]騎砲兵隊千余名および師團步兵隊一の隊列ぬ整列を見せ、更に小學校代表、兒童、中等學校學生の群に入目を惹くは師中と師範學校の軍事教練の姿であつた、府民の參集無慮六千余名郷軍人隊、軍樂隊の嚴しく威容をみせてたゞしとゞそゝぐ春雨のなかに昌德宮御使（李武官代理）が臨場せられるや市東城神社祠官斎主祭壇前に進み高松神宮々司、各祭神員は[illegible]して祭儀執行せられ、市祭祀により降神の儀あり雨はいよ〳〵降しく、靈のまんまくも雨霧にひかり沈默の大衆に敬虔なる氣みつ、市祭神職詞を奏し玉串を捧げ次いで祭主（野府尹）祭詞に進み、つて祭文を奏し、終つて、昌德宮御使の玉串奉奠、軍司令官、十師團長、米田知事、寺内參謀長の順で拜禮しついで陸大總督代理に進みて拜禮し臨席將士其他參列者代表に參拜を終了したのは正午であつた、この參拜中終始により陸軍樂隊の『鎭みの曲』のラッパ吹奏あり、人の魂をうごかし森嚴裡に招魂祭はここに全く終了した

政府與黨一部で
改造論擡頭
鈴木内相一派が
以つの外だと憤慨
【東京電報】政府與黨の一部に改造論を唱ふるものあり、この論者は中橋商相を内務に廻し黨内より新大臣を出すべしといふにあるが一方もし改造する場合には小川鐵相は從來副總理を以て自任せる關係上是非鈴木内相の後釜に据えんとしてゐるから内閣改造の際にはは必ず不統一を惹起し閣内を紛糾することを豫想さる、これ等改造論に對し鈴木擁護派は非常に憤慨してかゝることは斷じてありうべきことでない内閣はどこまでも一致團結して行くべきであつてかゝることに對しては將來を期しても反對するといきまいてゐる
ひ外には政友會内閣を以[illegible]のつ是れ與黨内閣ならでは到底なし得ざる所である與黨は益々結束をかため停會明けの政局が難打開の途なきときは臨時解散に邁進すべしと強硬論をなし總裁下、政友會の意氣全三時散し卅午一時散會

京城帝國大學
創立記念大講演
五月二日の記念日に
本社來青閣にて
京城帝國大學は大正十三年五月開學せられてから早くも五星霜を經その内容も漸々として充實せられてその存在が近來半島の文化をいろどつてゐることも勿論であるがこの五月が創立五週年に當たるところから記念して大講演會を開催することゝなり來る二日午後七時から本社來青閣において助教授文學士田中梅吉、醫學博士德光美福、教授文學士安倍能成の各氏をすぐつて有益な講演を公開することゝした。田中文學士は『予の見たる受難劇』德光博士は『生命と〔ホルモン〕』安倍教授は『自然と自由』といふ演題で一般の來聽を歡迎してゐる

創立五週年記念大講演
一、予の觀たる受難劇　助教授　田中梅吉
一、生命と「ホルモン」　醫學博士　德光美福
一、自然と自由　教授　安倍能成
時日　五月二日午後七時
場所　本社來青閣
（來聽歡迎　聽講無料）
主催　京城帝國大學

派遣軍から
嚴重警告
兩軍に對して
【東京電報】我が派遣軍は膠濟沿線二十九日朝來不通に陥つたが南軍部方面の語るところでは石の明水、泰州付近占領の爲一時不通となつたものでなく決せられたものではないと思ふが膠濟鐵道が南北兩軍の行動によつて不通となることは我派遣軍の爲に不利であることは明白な事實となつたものであるから派遣軍は直に嚴重警告するであらう

山東の風雲急迫
膠濟線不通
我派遣軍色めき立ち
一個中隊急行す
【青島二十九日發特電】膠濟鐵道は昨夜半より明水濟南間で不通となり青島濟南間の鐵道は杜絶し我派遣軍は非常に緊張し取敢ず二十九日朝七時發列車にて三十六旅團四十五聯隊のうち一ケ中隊および通信隊の一隊は藤村大尉指揮のもとに現地に急行した、形勢の如何により後續部隊を派遣すべく用意中なつてゐる
に山東軍を逆襲して目下龍山附近で激戰中であるが形勢は北軍に不利なるため濟南は動搖し張宗昌は天津方面に逃避の準備中である

鐵道不通は南軍進出の爲
【青島廿九日發特電】膠濟鐵道が二十九日朝突如不通となりたるは濟南を包圍せんとする南軍の一部が進出して明水、濟陽を占領したためだと傳へられてゐる、因に明水は濟南を去るおよそ二十五マイルの地點にある

張宗昌氏
天津方面に逃亡
【濟南廿九日發特電】廿八日夜膠濟鐵道明水驛を占領した南軍は更

濟南の混亂
漸次近づく
居留民團でも
婦女子の避難準備
【濟南廿九日發特電】濟南は危急に瀕して來たので居留民團では婦女子の避難と移住をなしまづ婦女子に避難準備をなすやう命令を發した

吉黑軍出動
余力なし
吳俊陞戰意なし
【ハルビン廿九日發】戰局緊天派に不利に展開しつゝあるため張作霖は吉黑兩軍に對し出動方を催促して來てゐるが吉黑軍共に出動の余力なく戰作霖よりの招電によりて督大帥に[illegible]督吳俊陞は郷里のため漸々哈爾より北京に向つた吳俊陞も戰意ないと

本府の
祝賀式
四月二十九日、京城府内各戸は全部國旗を掲げ盛大に奉祝し一部商店は[illegible]を設け午前九時半から王族、公族同九時四十分から各國領事、同館員および外國人の賀式があり國の本いて午前十時から稅務、京城第一次官署の府職員をはじめ勅任官、判任官、嘱託員の長および朝鮮貴族の賀式があつて午前十時十分からは本府および在京城官署官吏[illegible]の參賀式があり祝賀、參賀の式を終つた、なほ總督府においては當日大ホールに於て祝賀、參賀の式に參列した人にすゝめ祝賀の意を表した

天長節觀兵式
廿九日の龍山練兵場における觀兵式は今上陛下御即位後第一回のそれであり、殊に一般京城の參觀者六千余の多數者に雨模様を極めた

淵手のかね
◇投票決選まで[illegible]やつて見ようと[illegible]幹事長の話。さては[illegible]的な目算がついたと見えます。
◇が政友會の自信は民政黨の他策とはならぬ。やはり政界一[illegible]とならぬ。やはり政府一と参へて居るだらう。結局ふたを明けて見ねば分らない。
◇政友會は策だといふ。それは特別議會に対する策ぶりを示さぬからだといふ。しかし看策ぶりを示しては特別とはならない。
◇そして政友會の看策ぶりは[illegible]元來無策なのが特別議會なのだしかもすでに御大典[illegible]は通過してゐる。特別本来の使命はこれで果された。このまゝ閉會するが無策中の良策だ。
◇[illegible]小手策の提出するがよい。[illegible]々通常議會に提出するがよい。[illegible]民政黨もまた堂々通常議會を待つがよい。
◇[illegible]とは何やらボツの[illegible]の話だ、それはボツはあるだらうけれどもボツだけでは[illegible]はうごかぬ、うごくのはシツの方にある。

宴
◇大内氏送別會　本府囑託[illegible]氏は同會送別として永年盡力した大内暢之介氏（前京城女子普校長）が今回全南光州女子高等普通學校長に榮轉につき送別のため例會を五月二日午後五時半より南山莊に開く

神宮參拜
（廿九日）總數一八九五六▲内鮮人一二二一人▲内地人一六八人▲支那人五〇人▲歐米人七人▲團體▲京城師範學校生徒、二一四人▲龍山[illegible]、二一人▲花園山八人▲京城第六公立普通學校、一〇人▲京城師範學校生徒二四人▲右小學校及び普通學校生徒行列生徒、一〇〇〇人▲前年度總數三七一〇人

訂正
一部の昨紙社說『天長節』中御歌『山々の色は新に見ゆれども、わがまつりごと如何にあるらん』とありしは『わがまつりごと如何にかあるらん』の誤りにつき謹んで訂正す

人
◇李堈公殿下　【東京電報】卅日午前九時東京驛發御歸鮮の途に就かれた
◇松寺竹雄氏（法務局長）李王同妃兩殿下御出迎のため三十日釜山に出張
◇上林敬次郎氏（朝鮮信託社長）卅日入京巴城館へ
◇小倉寺次郎氏（同常務取締役）同上

劍俠艶麗は
本日休載

天長節祝賀

(上)山梨總督が盃をあげて聖壽萬歳を祝するところ(下)園遊會場の慶會樓

新綠の大内山に聖壽萬歲の歡び
内外七百の貴顯紳士に優渥なる御言葉

【東京廿九日發電報】御代は平、[illegible]

これに先だち聖上陛下には

[illegible]

午前十一時までに參内して

[illegible]

颯爽たる御英姿を代々木原頭に拜す
行進曲流るゝ中に大觀兵式御親閲

春の大内山になり響き永へ

[illegible]

【東京二十九日發電報】大元帥陛下御親閲の天長節大觀兵式は[illegible]

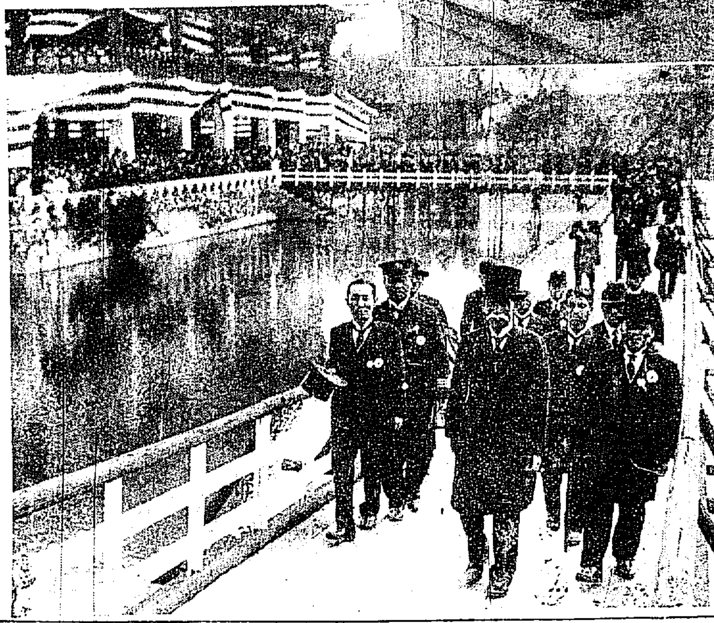

光榮に輝く大夜會開かる
天長佳節を祝し外相主催の大夜宴

【東京電報】[illegible]

新緑の
[illegible]

大電燈
[illegible]

大食堂
[illegible]

勅語

朕ハ天長ニ當リ親シク貴國ノ使臣及各國代表者ヲ召シ之ヲ饗宴ス朕ハ茲ニ欣然トシテ諸君ト共ニ各國元首ノ健康ヲ祝シ以テ國際交誼ノ益々親密ナランコトヲ望ム

參列を見た[illegible]

[illegible]

獨逸大使の奉答文

[illegible]

田中首相の奉答文

[illegible]

杯をあげて萬歲を三唱
神宮境内に於て府の大祝賀會

[illegible]

鮮展の搬入終る
五日までに入落決定

[illegible]

葉櫻の蔭の大園遊會
三千の名士を集めた總督夫妻の招宴

[illegible]

李王、同妃殿下東京御出發
德惠姬御同伴で

【東京電報】李王同妃兩殿下は[illegible]

間島共產黨事件豫審終結す
東滿の赤化を企てた安基成以下廿九名

[illegible]

春雨の朝彌生町心中
男は仁川府吏員　女は福井樓の娼妓

情死の家　(圓の中は情死した茶利子)

[illegible]

男は四五回登樓した
樓主の話

[illegible]

本社の遙拜式

[illegible]

立大8　帝大5

【東京電報】[illegible]

早大24　法政3

【東京電報】[illegible]

蹴球戰延期

[illegible]

鐵道廣陵戰
雨天で中止

[illegible]

徽文10 A 廣陵7

[illegible]

五月一日より六日まで

中形と絞り浴衣陳列會

藍の香高き東京生粹の別染中形と嶄新なる三越好みの絞り……三階

小紋モス新柄着尺陳列……三階
色も柄も新趣味に富める若尺——豐富に新着

新流行女單帶陳列會……二階
風薰る初夏にふさはしい清楚なる單帶の逸品揃ひ

新製夏帽子賣出し……階下
ストロー・タスカン・パナマ・子供帽子等
清爽の氣自ら湧く輕快なる夏帽子

京城　三越

電光三三　金華園
菊苗　朝顏種子　ダリヤ　カンナ　賣出し
京城竹添町

[illegible]

女給さん至急入用
しろうとでもよろし新開店收入多し
御越し下さい責任採用
カフエー　みどり軒

教授
帽子　手藝一般
京城府永樂町一丁目二六
小山敏子

卸商
洋釘　平鐵　板
銅鐵　中板　株線
木工　土工用具
機械工具　綿造品
建築　家具金物
世帶器物　ロープ類
近藤安吉商店

專賣特許
朴東奎式經濟竈

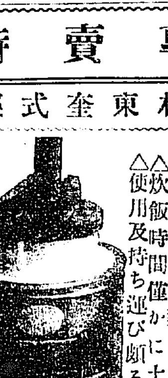

三大特長(白米一升に付き)
△百二十匁の薪にて足る
△炊飯時間僅かに十八分
△使用及持ち運び頗る便利
○各地方の特約店販賣店の御相談に應ず

製造販賣元
京城鍾路三丁目九十番地
經濟竈商會

一生中何歳頃が結核に罹り易いか
乳幼兒期の傳染は恐ろしい 春期發動期後の青年時代

我國における結核患者の多數および死亡者の夥だしく高率であることはすでに周知せられてゐるが、各個人の身體がこれに對して強い

抵抗力

をもつておれば決して恐るゝ所はない。然しその抵抗力は年齡および職業即ち生活狀態によつて甚だしく異るもので勿論その體質にもよるが、大體からいへば乳兒期より五六歳までは體外から侵入した病毒の抵抗所と結核に對する抵抗力は極めて薄弱である。もしこの間に傳染すれば粟粒結核といふ最もおそるべき病狀をおこし、或ひは肺や關節の結核、腦膜炎、腹膜炎等をおこす。なほ結核の自然治癒といふことは

解剖上

の結果によると七歳以後においてはじめて起こるのであるから五六歳までの小兒は特に傳染せしめないやう注意しなければならない。やがて春機發動期に達すると結核に對する抵抗力が急に強くなり、萬一かゝつても單に潜在性結核を起こすだけの變遇を見ることは稀である。しかし春期發動期即ち十五六歳以後は再び抵抗力が弱くなり罹り易くなるが、その反對に防禦力が旺盛に強くなつてゐるがため全身の結核は起こさないで、たゞ肺のみに局限して肺結核を起こすことが多くなつてくる、しかしてこの時からの

肺結核

が治癒せずして早々我國で死亡する者は男子十五歳から四十歳、なかんづく二十歳乃至卅五歳、女子では十五歳から三十五歳、なかんづく十五歳乃至二十五歳の間の者が最も多いといふ狀況である。（東京市衛生試驗所技師談）

特に注目すべき乳幼兒死亡率
重要な兒童相談所 治療醫學より豫防

◇今日歐米諸國に實行され、しかも甚だ顯著なる實績を舉げ、今後我國においてもこれを範として實施すべきものは一二に止まらないが、その名稱を列記すれば母子保健所、巡回産婆、巡回看護婦、姙産婦相談所、姙産婦寄宿所、乳兒院、牛乳供給所、乳幼兒健康相談所、授乳所及び兒童健康相談所等の設けがあり、いづれもその名の示す如く專門的にその職務を盡くし、乳幼兒の健康、育兒等を直接間接に監督指導してその目的を果しつゝある。しかしその舉げうる實際的數字から見れば兒童の健康は知らず識らず兒として生まれたる子供は決して死亡するものにあらずといふ結論をさへ物語つてゐる程である。なかんづく、兒童保健相談所の如きは最もよく發達普及し、歐米の都市殊に米國においては殆ど完全の域に達し、各家庭はこれを利用することは國民であり、殆ど一般に行はれこれを指導、監督して立派な成績を示してゐるのである。

◇……然るに今日我國の狀態を見れば、それ等の保護、機關の設備について甚だ少く、ましてその少數なる施設を利用し、育兒、保健の相談、指導を受くる者の實數にいたつては更に僅少といはざるを得ない。我國においては明治以來治療醫學は甚だしく長足の進歩を遂げ世界的にも注目されつゝあるに拘らずその一面豫防醫學の方面においては殆ど幼稚未開の域に屬する有様で、直接保育の任に當たる母親の育兒智識保健衛生の智識に至つては甚だしく低級にして、死亡するはずのない健康兒が死亡し、病弱すべきはずのない健康兒さへ非常に虚弱兒として生活せざるを得ない事の悲しむべき現象を日に日に遭遇しつゝある。これ等はその無智に基づくものであるか、政府一般が治療醫學のみを偏重して豫防醫學の如何に重要なるかを認識せざる點より來るもので、國民保健死亡率減少の上に根本的なる暗影を投じて居るものといはなければならない。豫防は治療にまさるといふ言葉は單に個人的の問題たるのみならず、かくの如く大なる社會的問題としての價値をもつことを痛感せられたい。

支那趣味 季節のも日本料理

豚肉と春雨のカレー

◇材料（四人前）―豚ロース（三十匁）春雨（小一把）馬鈴薯（大一個）人參（一本）青豆（少々）生姜（一個）調味品

◇調理―ロースはスキ燒をするやうに切つて求め、更に一切を二切れ位に切る、春雨（支那製）は丼に入れて上から沸湯をかけ軟かになつたら食べよい位の大きさに切る。馬鈴薯と人參は皮を剥き二分角位の大きさにして沸湯の中に入れて茹で上げて置く。カレー粉（小匙山盛一杯）とメリケン粉（大匙一杯）を狐色に香ばしく煎り、鍋にかけて少量の水で溶いて置く。鍋に出汁（四合位）を入れ、その中に用意の豚肉、春雨、馬鈴薯、人參と青豆を入れ火にかけ沸立つて豚肉に火が通つたら醤油と鹽とで味をつけ用意のカレー粉を掻き混ぜ乍らカレー粉に火が通り

鯉の丸揚げ

◇材料（四人前）―鯉（百五十匁位のもの一尾）椎茸（五個）葱（三本）筍（三本）生姜、青豆少々、ハム（廿匁）鯉は鱗をつけたまゝ下穴を開き、キモを潰さぬやう腸を出し骨側を出してよく洗ひ乾いた布巾で水氣を拭ひ煮立つた胡麻油の中で返し乍ら中に火の通るまで揚げ大皿に盛り次に説明するシチュー樣なものを上からかけて術める、椎茸は微温湯の中に入れ軟かくなつたら軸を取り、纖切りとして置く、葱は白味だけ小口切として、筍は約四十匁位のを小口切とし、ロールハムはマッチの軸位に纖切とする、鍋にヘット又はバター（小匙二杯）を溶解かしてその中に今の材料全部を入れて煎め、スープ又は出汁二合位を加へ沸立つて來たら醤油（大匙四杯）と砂糖（小匙一杯）酒（大匙三四杯）で味をつけ片栗粉（大匙一杯）を水溶きして加へ、どろりとなつた頃、生姜の搾り汁少々と青豆（大匙二杯）少々どろ／＼になつたら生薑の搾り汁小匙を加へて火より下し鯉に注ぎ入れる

新作童話 權六爺さんの話（四）
山崎俊介作　櫻井紅風畫

『やあ大變だ。』お猿さんが、鐘が鳴つて、閻魔さまを燒いてゐる。みんなの者、はやくきて下さい。』とのぞいた狸さんが、大聲で呼びますので、森の上で寢轉びしてゐる、大勢の獸達が集まつてきました。

『どうしたんです。』お猿さんが、みんなはお堂の格子の上に跨上がつて、ひしめきながら中の樣子をのぞきました。すると燈のこもつたお堂の中から、大きな聲がきこえました。

『これ、これ、皆のもの、靜かにしておいでなさい。いまおぢいさんが經の文句を、皆に聽いてゐるところです。おぢいさんの懸命な信心の邪魔をしてはなりません』

この聲はお堂の中の閻魔さまの口からきこえましたので、皆んなは默いてペタペタと、お堂の入口に坐つて、おぢいさんの不思議な顔の讀經を見てをりました。

狸の權六ぢいさんは、トビラの入口で大變な騷ぎがおこつたのもしらないで、一生懸命に、お經の文句を一字一字丁寧に讀んで堂に描きます。やつとの事で書き終りますと、改めておぢいさんは閻魔さまの前にひざまづいて、おいのりをあげました。

『おゝおぢいさん御苦勞でありました。あなたの正直な心をほめるため、いまから、あなたの願ひをかなへてあげました。さあ大きな聲で、遠慮なくいひなさい』

閻魔さまのお聲が聞こえるかと思ひますと、いまゝで口のきけなかつた權六ぢいさんの口から、世にも美しい讀經のお聲が、ほかからお堂の壁に響もつてきこえました。

『おや有難いことだ。』閻魔さまのお陰で狸のおぢいさんの口がきけるようになつた。あの美しい讀經聲をきいて下さい……有難いことだ。大勢の獸達は、外からこれをみて、みんなひざまづいて、お爺さんの聲に合せて、讀經聲を高らかに閻魔さまをほめたゝへました。

かうして狸の權六ぢいさんは有難い閻魔さまのお恵みで、とうとう不自由な聲が治り、すえながく喜び通したといふ話です。めでたし、めでたし。（おしまひ）

明日から中央館で「海坊主お百」上映
本紙愛讀者は優待

かつて本紙に連載され多大の好評を博した講談『海坊主お百』は今回松竹プロダクションによつて映畫化され五月一日より四日間晝夜明治町中央館において上映しますことになつたが映畫は何れも變化に富んで居るから觀覽者の大喝采を博することであらう、なほ併映は谷の外勝見庸太郎主演の『ベラ棒長屋』といふ時代劇がある

新映畫
東亞キネマ京都作品
「子爵家と嗣子」
原作脚色 内田穗司　監督 米澤正夫

◇配役◇

南 猛…高田 稔　友山 千鶴…日向錦之助
月村 一郎…竹村 信夫　立澤仙八郎…五味 國男
丹羽 元子…中村 園枝　同 登與枝…上村 節子
友山 老人…王島 寬造　花園 光子…小式部八重子

梗概　丹羽子爵家の未亡人が臨終の床にあつた。血統を傳へる臨終の際の兒南猛といふ青年をさがす事になつた偶然にも家扶の友田老人が南猛といふ男を見つけ出して來た。彼は新聞記者で狹律師匠の立澤法學士の令嬢登與枝に片戀をしてゐた。登與枝には友田の娘である千鶴といふ戀人があつた。父の立澤法學士は丹羽家の顧問である事を幸に嬢を新嗣子の猛に嫁はせて實權を握らうとしたが、二人の間を知つた義俠的な彼は本當の嗣子である南猛といふ人物をさがし出して丹羽家の安泰を計り自分は再び元の新聞記者に歸つた。（寫眞は節子の登與枝）

映畫界スナップ

東亞キネマの美男俳優として近來メキ／＼賣り出して來た里井臨之助は、現代劇部の上村節子と結婚の話が纏り、撮影所長の小笹正人氏もそれではと云ふので結ぶ神の一と役を買つて出たので、かねての思ひが漸く叶ふと云ふことになつたが、茲にまで東亞のピカ一狀態の璞を誇る原駒子と現代部の猛者高田稔との間にもお安くない話が持上つたらしい噂さが立つてゐるが、高田稔は既に妻子ある身とてどう納るのやらと噂の種になつてゐる由、いづれも新らしい京都スタヂオの今日此の頃ではある帝キネの佐藤監督、『棚倉八』の撮影で負傷した田三郎の看護に、家へも歸らず附き添ひの世話を燒いてゐるが、一方別に改十郎、延松主演の時代劇『てれすこ』の撮影にもかゝると云ふ忙しさの中にも、氣になるのはロケーション地・鷲尾が鬼門に當つてゐる事で、『殺生關白』で足を挫いたりしたので、『三度目は誰れだらう』と氣になつてキョロ／＼してゐるので、見られた人氣味惡がつてゐる。

京城日報愛讀者諸

京城日報連載講談
海坊主お百……全九巻
勝見庸太郎主演
べら棒長屋……全八巻

特別優待割引券（一枚三人通用）
本券切拔持參の方は
階上八十錢を四十錢に割引（小人、三十錢）
階下六十錢を三十錢に割引（小人、二十錢）
五月一日から四日迄（日延なし）

中央館

漫畫小咄五十題（9）
松田壽雄

都から活動振りに歸省した娘『アラ、爺やまだ家は電燈なの、爺や氣に食はし得ないソネ』
爺や『へゝ昔から點ら（ズ）無いですよ』

JODK プログラム

五月一日（火曜日）
前一〇、三〇　料理獻立日用品價段
後〇、三〇　家庭講座一般家庭への希望　京城女子實業學校長 辻寬
一、〇〇　天氣豫報
三、四五　ニュース
後六、三〇　講演
歌曲　男唱 金麗宣　女唱 金蕙紅
玄琴 趙東奭　揚琴 金相淳　長鼓 金一宇
後七、二〇頃　ニュース其他
趣味講座　鑑賞に就て

二曲合奏　佐の江の声　三絃 木金昌太　中塚清夢
都山流尺八　野原兆陽
バリトン・ソロ　J．B．ストデニー
イ、イルバグリアシイ　ピアノ伴奏
ロ、カバレリア、ルスチカナ
義太夫　一の谷嫩軍記　熊谷陣屋の段　語 伊勢田勢外　三味線 竹本綱岡太夫
時報　プログラム發表

將棋新手合（四）
於東京市日本橋區蠣殻町一ノ四　將棋研究所

平香交 ▲六段 阪田勘一郎（東京）
平手先 △六段 平野信助（東京）

（圖は前號指了の局面）

[illegible]

▲阪田氏 持駒 角　△平野氏 持駒 歩歩

[illegible]（以下次號）

よこねは切らずにこうしてなをす

家傳藥 結毒内掃丸

梅毒、かんそ、るゐれき、治り離い慢性淋病、頑固なる皮膚病の惡性たちのい治療方治療

一週分一円七十錢　二週分三円三十錢　一週分四円八十錢　二週分七円五十錢　送料内地二十錢要

京都市五條通河原町停留所西　電話下六八一番　振替大阪一三〇番　山本治兵衛

先づ 1日 2日 3日 4日 5日 6日 7日

レーベン 腦病神經衰弱革新劑

北米ロビンソン博士推奨
醫學博士 伊藤各博士證明
全國及海外各藥店に有

一週間分を試みよ
東京京橋 中南薬房
一円 二円 三円 五円 十円

頭痛にノーシン

式ちくのみ 渦巻ポンプ
東京荏原郡品川 荏原製作所
京城府黄金町二丁目 京城出張所
大阪北區堂島ビル内 大阪出張所

竹屋旅館
親切丁寧主義
（京城部金谷旅館前）
電話四五八番
平壤府旭町

皮膚 泌尿 花柳病
醫學博士 渡邊晋
京城黄金町入口 日本生命裏
診察 十二時半マデ及ビタ刻

製造卸問屋
各種 タオル シャツ 靴下
釜山府辨天町一丁目
村上タオル工場
村上裁縫品工場
村上靴下工場
電話一〇一番 二一二番

痔疾専門
入院隨意
明治町二丁目通り公設市場下
京城肛門病院
電話本局三六七二

於第七回慶尚南道釀造品評會
最優等賞受領
芳醇無比

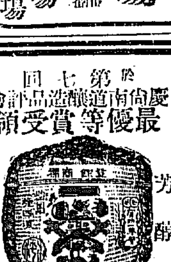

ネムサマラヒツイ
販賣店 京城府本町三丁目 馬山酒造販賣所 電話本局二四八八番
醸造元 馬山 平井酒造場

Ⓐ
單帶新柄着荷
五月一日ヨリ五日迄
本セル暴落品荷着大廉賣デー
純毛セル七圓、八圓、九圓、拾圓
京城本町三丁目
丸英吳服店
電話本局三五八〇・二六九一

ビウイク號の信條

ビウイク號自動車は凡ての時と凡ての場合において、其所有者に永續的滿足を與へるやうに製造されて居ります。そのうへビウイク號の各所有者は、その迅速有効なるサービスを常にお受けになり、期待通りの快樂をいつも享有し得られます。

ビウイク號の卓絶せる聲價は決して一朝一夕にして贏ち得たものではありません。最初から今日までの歴史を通じて最低値段に對する最高サービスの提供といふ信條をば、最も嚴重に遵奉し來た結果であります。

されば値段の高下モデルの如何を問はず、各ビウイク號は其本來の使命を果すべく最大限度のサービスを買主に與へ且つビウイク號自體の世界的聲價を維持する責任を分擔して居るのであります。

（登録は販賣店にて施行）

日本ゼネラル・モータース株式會社

（ビウイク號はゼネラル・モーターズ會社が製造販賣の便り）

日本ゼネラル・モータース株式會社
ビウイク、オールヅモビル、ポンテアック、ラサール
ゼネラル・モータース・トラック一手販賣店
京城自動車商會
京城府長谷川町四三
電話本局七七六番

ビウイク號はゼネラル・モータースの製品なり

本セル見切大賣出
一日ヨリ六日マデ
セルは今がお買時の好時期……
優良本セルを豐富に空前の見切大提供
今夏流行の!!
新柄單帶新荷揃
丸一吳服店

國際勞働條約 一日八時間制 （三）
改訂問題に伴ふ困難

國際勞働條約中の時間制條約第二十一條には其の條約實施の時より起算して少なくとも十ケ年以内に一回、國際勞働理事會が、この條約の適用に關する報告書を總會に提出する事と、この條約の改訂又は變更すべき問題を總會議事日程中に加入すべきか否かにつき考慮すべき事とが規定してある。所が若し將來條約改訂をなすが如き場合があるとすれば、如何なる手續によつてよいか、その一般的原則が未だ決定されてゐないのである。次回の理事會は先づこれから審議して掛らねばならぬのである。又イギリス政府側としては、時間制條約の改訂を考慮する事が必要だと主張する以上は如何なる理由で如何なる點に於て必要であるのかそれを具體的に說明しなければならぬ筈であるが、イギリスの提案には斯かる說明は示してないのである。大きな理由としては經濟上の困難を感ずるからといふにあるだらうが、次回の理事會に於いて、イギリスが若しなすとすれば如何なる說明をするか、興味ある問題である。

所で茲に右條約改訂上更に重大な一問題が横つてゐる。それは、勞働總會が條約案の形で採擇した條約は、殊に國際勞働機關加盟の承認を得るために、加盟國政府に回送されるのであつて、加盟國は法律上その條約案に規定せる義務の諾否については自由を有するのである。從つて加盟國中の或ケ國が既に批准した條約を勞働總會において改訂したとすれば、時間條約に對立する新條約が成立するわけであるが、この新條約も亦條約案であるから、之れを批准した國だけが、その拘束を受けるに止まるものであるといふ意見があるのである。然し之に反對して、新條約の採擇は當然舊條約を無効に歸せしむるものだといふ說もある。是等の見解は孰れも相當の論據があるので、實際上及び法律上その解決如何は重大な困難に遭遇するを免れないのであ。

時間制條約は一九二一年六月十三日に効力を發生したのであるが、其他失業、母性保護、女子夜業禁止、工業最低年齡等の條約も同年に有効となつてゐるから、實施後滿十年の期日に近づきその期日内に改訂を考慮さるべき條約は可なり澤山ある譯である。從つて時間制條約改訂問題の成り行き如何は、ひに改訂手續の決定如何は、關係各國の非常なる注意を惹いてゐるのである」

會員組織の取引所計畫
京取仁取仲買人が促進運動を開始す

仁川米豆取引所の一部仲買人間では最近會員組織の取引所設立の議が起つてゐたが、これが促進に京取側とも同一歩調をとる必要があるといふので、數日前京取側の仲買人組合にもこの意を通じて來た。これがため京取仲買人組合でも一部で考究中であつたが、廿八日の臨時總會において協議した結果、この際合理的かつ實際の事情にも適合した會員組織の取引所を建設し、京仁兩取引所の仲買人を合併して米株市場を開設させることに決定した從つてこの旨に仁取側の仲買人組合に於ても同意見であるので、仁取側の正式決定とその回答を待ち次第これが具體化に就いて促進運動を進めることにした、しかして仁取側では三十日臨時總會で當然この問題が協議されることとなつた模様である

擡頭の一因

次ぎに、今回の計畫がかく急速に擡頭して來たのは仁川米豆取引所の存續期限が明年五月末日を以て滿了となるので、これを動機として取引所問題が八釜しくなり、諸說紛々たる中に、最近京城、釜山等に二千萬圓程度の取引所設置の議が提唱された。これがため、各取引所の仲買人間にも、この際自己の立場を有利に導からとする意向が具體化したものと觀測される。即ち市場當局が從來京仁兩取引所の仲買人を無視し、勝手な說を設し、米株市場を新設されるとの說もあつたので仲買人が第一線に立たうといふのであらう。すでに提出された說と傳へられてゐる二千萬圓の取引所設置には勿論その他の取引所問題にも私は關係してゐないのでその他の事は何も知らない

歡迎せぬが不可とも云はぬ
天日京取社長談

又右の問題に關し、京取當事者天日常次郎氏は左の如く語つた

京取仲買人組合の會員組織取引所については今何んともいへぬ。市場の立場からは歡迎する譯には行かぬが仲買人組合の側の目的を察し當局に對してゐるだけこれをいけないともいへない、

五十二名の仲買で既に約二百五十萬圓の積立金を有し會員以外の強固な團結によつてシカモ組合理的に經營し且益々繁榮しつつあるのである

今何んとも云へぬ
總督府當局の意向

京仁兩取引所の仲買人が提出しつゝある會員組織の取引所設立問題につき總督府當局の意向は左の如くである。即ち會員組織の取引所設置問題に就ては大正十三年頃釜山の有志から出願されたことがあつたが、當時は總督府の根本方針がまだ決定してゐなかつたので、これは不許可に終つた。その後仁川取引所の期限經過が迫り其後の取引所問題に就ても、これが民間によつて會員組織問題が力說されたことがあつたが、そのまゝとなつてしまつた。しかし内地ではすでに取引所は原則として會員組織を採用しつゝある從、朝鮮でもこれに相當の考慮を拂つてもよい時期に立ち至つてゐるとも思へる。たゞ京仁兩取引所の仲買人が目下計畫してゐるやうな會員組織を許すとすれば、現在ある京取の如きはこれを合併させるか或は解散させるか、乃至相當の措置がおこると何に對して難かしい問題がおこるし、又の組織問題の適否に就ても其他の施設があると思ふので、右の計畫がいよいよ當局に提出されて來ても、これを如何に取扱ふかといふことは今直ちに何とも云へない

會員組織がよい
……鮮山の例をひいて
京取 新田仲買人語る

京仁兩取引所の仲買人で組織されたる會員組織の米株取引所設置問題につき京取の仲買人組合幹部新田耕市氏は左の如く語つた

今の京仁兩取引所仲買人が中心となつて會員組織の米株取引所を設置することにしたが現在の會員組織は朝鮮にないので不可と云ふのなら仲買人だけを株主としても五百萬圓程度の株式會社を組織しての合理化に於ける方法もある。仁川の方は今明日中に總會を開いて最後の態度を決定するであらうが、これは一方へ京取組合の方でも實現させたい意嚮である。現在鮮山の米市場があるが、此會員組織でやつてゐるのである

鮮銀券は今後縮少豫想

三十日に發表された鮮銀券發行高は一億七百五十二萬一千百九十四圓、正貨準備五千七百五十二萬三千四百四十圓と前日に比較して發行高六十八萬七千餘圓を增加したこれは主として期末關係によるが鮮銀當局の觀測によれば五月に入れば漸次回收され一億圓臺となる豫想で今後は多少資金の需要を增しても發行高は減少する見込であると。なほ昨年に比べると昨年はモラトリアム實施後とて非常に發行高があつたから今年は少いがモラトリアム實施前に比べると今年は約五百萬圓方多い譯である

低資貸付
殖銀から百七十萬圓
金組聯合へ

殖銀から低資受入れと共に三十日金融組合聯合會に對し百七十萬圓の短期貸出しを行つた貸出し期間は十五ケ年、利率七分五厘、償還は据置後年賦償還である、なほ貸出内譯は左の通り（單位圓）

京畿	四六〇、〇〇〇
▲忠北	一〇〇、〇〇〇
▲忠南	一八〇、〇〇〇
▲全北	一五〇、〇〇〇
▲慶北	二〇〇、〇〇〇
▲慶南	二〇〇、〇〇〇
▲全南	二二〇、〇〇〇
▲黃海	[illegible]
▲平南	一五〇、〇〇〇
▲平北	五〇、〇〇〇
▲咸南	[illegible]

正金建値引下

用一〇〇、〇〇〇▲慶北五〇〇、〇〇〇▲江原一〇〇、〇〇〇▲合計一、七〇〇、〇〇〇

【東京電報】正金銀行は三十日左の如く對米建値を英米とも各一ポイント引下げ左の如く改訂した
對米電信賣　四十七弗二分一
對英　同　一志十一片十六分五

鮮銀建値引下

正金建値引下げにつれて三十日鮮銀對外爲替建値も對英一ミル十一ペンス三十二分九對米四十七ドル十五分五と前日に比較して對英四分一ポイント方低落した、原因は最近支那市場に於いて國貿より買りが增加したのに困るものと觀られ對支出兵等の影響があつたものと觀測さる

殖銀債券發行
低資受入れ

殖產銀行は卅日左の如く第六十七回債券を發行し大藏省低資の受入れを濟ました
▲發行額百七十萬圓▲利率年五分一厘▲年價▲五ケ年据置十五年償還

鹽豐作

專賣局の採鹽は去る四月一日より開始したが天候順調でその成績よく朱安鹽田では四月中旣に一千萬斤以上に達し、例年なら六月迄の採鹽と匹敵し廣梁灣の如きも二十五日迄で一千三百萬斤に達しこれが前例のない良好さである若し今後此のまゝで推移せば本年度の採鹽高は前年の一億八千萬斤以上の好成績を收むるであらうと專賣局ではほくほくである

無煙炭坑問題
總監首相會見

【東京電報】東上中の池上政務總監は三十日午前十時三十分田中首相と會見し朝鮮無煙炭坑讓渡問題につき協議をけふところがあつた

下旬入超
百五十萬圓

大藏省發表の三月下旬貿易は左の如くする（單位千圓）

輸出	五五、七七三
輸入	五七、二〇四
入超	一、四三一

春繭掃立 豫想
五十九萬枚

本年春蠶掃立豫想は桑樹の發育その他の關係上未だ確定とはいひがたいが總數五十九萬五千枚にして昨年の春蠶掃立實數に比し約六分の增加である各道別掃立枚數は左の如し
▲京畿三九、〇〇▲忠北三五、〇〇〇▲忠南三四、〇〇〇▲全北三五、〇〇〇▲全南四七、〇〇〇▲慶北一一三、〇〇〇▲慶南四一、〇〇〇▲黃海三二、〇〇〇▲平南二〇、〇〇〇▲平北五五、〇〇〇▲江原二〇、〇〇〇▲咸南四五、〇〇〇▲咸北五九〇、〇〇〇（？）▲計五九〇、〇〇〇▲京北六〇〇（？）
なほ本年春蠶の相場は
一、内地が原料潤であること
一、帝國の低資融通
一、米國財界の關係
等により前年よりは好望であると見込まれてゐる

仁川籾問題
調査を開始

仁川籾檢査一問題につき太田農田組合長、藤田太田組合長、秋上商工會議所（副會頭代理）、杉野米穀物檢查協會長等は廿八日仁川穀物商組合に會談したが、穀物商側よりは籾の値下げを要望して……ため籾檢査では衛生上に重……[illegible]

海外砂糖市況

キユーバ糖　二弗一六分九
ジヤワ糖　　一七ギルダ丁度
四、五月限

煙草會社重役會

煙草會社は五月一日午前九時より今期決算重役會を開くことに決定した

……式交渉を延期しこれが準備として……はしけ氏の頭取を行ふことに決定した

海外經濟電報

紐育銀塊	（三十日）	[illegible]
倫敦銀塊		[illegible]
東京コール		[illegible]
米棉		[illegible]
スチール株		[illegible]
アナコンダ株		[illegible]

日銀帳尻（廿八日）
正貨準備、發行高等 [illegible]

落穗

▲官界の旅行熱が此頃去る……▲今度は三十日は矢鱈……▲鮮銀の東海岸漫り……▲今度は三日に……湖南地方から……非の天野さんが支那行き▲尤もこれは金もうけ旅行だ▲財界は金融の緩和で商品界も閑散、ゆつくり行つてゐらつしやい▲京城銀行集會所新築問題は目下殖銀中村技師の手で設計を急いでゐるが、多分六月から建築に取りかゝることになつてゐる▲然るにその組織が未定である▲大阪神戸の財閥組織に鑑み京城も財閥組織とするべく成案を急いでゐるた組織、小都から來た一銀行組は小都の財閥組織成功を取り除いたのが原因で今度は財閥組織とにかよいと傳へた▲何しろ十二、三萬圓いるが金がないので……▲と銀行業者が金融組織に奔走▲とは銀行屋さんの集まりに似合ぬ貧のやうなまことの話

つよきよわき

株式　低落が濟むまでは動けなくなつた相場である、然し財界の整理進歩に發展されてゐることだけは確と申そり、といふて手放しの強氣をいへる譯でもない

▲株式、殊に京城取引所の株は一般仲買人間に會員組織の取引所設置が提唱されてゐる
▲この計畫は、殊に京取の取引所經營も者運動に見えるか、出資問題においては只仲買人の救濟であつて取引所側の利益と相反することあればそれは結果であつて初めからその意志があつた譯ではない、と新田氏が言つた

期米　相場地合は依然として悪いどうも値は買ひに手出が控へてしまうまでは本當に直れないのかも知れない
▲しかし問題の丸富玉も更に殘一掃の姿、今後どう動くか、そのうちに好機も一まづ片がつかう

七月限を注目

今度生れる七月限は當月が稻付から出回める時期に直面する米と關係上、米自體の商質なり支の世界して、日立つて動く分量が多い丈け中先に内地の納戶關係に就ても意見を異にする場合が多く、殊に買方側では天災期に乘じて出す相場として出少なくも五十錢の上鞘は見當であらうと云ひ、一方賣方側では米災で出米は天災では天災も目先は正米事情を熟知する事が出來ないので四十丁も上鞘を賣へは聞の山たと云ふ何れにしても採算百石だけ村上筋と解合つた模様である。かして問題の丸富玉も一掃された譯である

依然鈍狀
株式

前場　一昨廿八日後場、やゝ下落り氣味であつたが總會は遂に豫期の如く停會となりシカモ政局は益々豫想を許さぬ混迷状態となつたので、今朝は更に不氣乘りの場面となつた、而して内地のポンヤリを移し當所も氣弱く一昨後場止比し京取二十錢安大新五十錢安東新三十錢安であつた

京取か叩かる
一般に鈍狀

後場　前場鈍狀の續先後場も不氣乘り閑散で相場も不味結局昨後場止に比し京取九十錢安取大新六十錢安東新五十錢安とあうた殊に會員組織問題の聲で京取がたゝかれたのが目立つた

押せば買場を提供する

議會は廿八日から卅日迄三日間停會となつたが、形勢は混迷轉し、今の處では内閣彈劾案を中心として見る限り政府に不利に動きつゝあり、只停會中における政府側の野黨切り崩しが如何なる結果を齎らすか、と云ふ問題が横つてゐるので、容易に形勢の豫測を許さない狀態である從て相場もコンナ局を材料とすることは危險となつて殆んど閑散の狀態にあるが、政府の公債政策の如き今後如何に同時に財界も殆 [illegible] 場の如きは解けるかにつき判斷しかねてゐるだけ無氣迫の狀態にあるかも如きは何れの停會前後の形勢では政府が不利に陷つてゐるのに紛糾に乘じて意外な、少なくとも財界の一部が遂めてゐる、財界の實勢が改善の一途を辿りつゝあることは事實なの

深押しはない
財界に懸念なし

で、若し此際反對派が甘くなら却つて買方に絕好の買場を提供するものとの觀測が有力である

昨春の金融恐慌以來休業中であつた十五銀行は整理進捗し廿八日から漸く開業したが、開業第一日の成績は頗る合にもよく、此分では前途に懸念すべきことはない模様である。又近江銀も昭和銀への合併が決定し近く開業の運びとなる筈、殊に財界は目先政局不安や月末關係等で稍し硬調を呈してゐるが大勢の改善において怖れず、政府が遊資の處分策を講ぜねばならぬ程の實情にあり、財界の前途に特に懸念すべきものなく全く順調な回復歩調をたどつてゐる譯である、從つて現政局のため相場は鈍狀を見せるべく、又今の相場は必ず好況を見せるべく、も決して深押しをすべき性質のものではないと觀測された

乘替て値をつく

議會の停會と共に政局は益々混迷の形勢となつて來たので益々寄るとなり、今朝は大阪の如きも寄付引のみで東新も亦寄引のみで步み出ではない、從つて閑散ぶりを見せた、只今日は乘替期日の到來で鐘新久原仁取新が乘替で取組の他は値がついたが寄付一昨廿八日後場の出來高は七〇枚に對し今朝は京取一六〇大新五〇東新一六〇合計三七〇枚であつた

今朝の手口

京取　賣方新田七〇成清四〇田中友三〇京證二〇▲買方新田一二三
〇田中友三〇
大新　賣方田中道五〇▲買方成清五〇
東新　賣方松山一一〇目出三〇大

本玉

三十日前場に於ける百枚以上の建玉左の如し
▲大新　賣方白井九三〇正崎二五〇松山一二〇金剛五〇〇外小口二店▲買方洪設二四〇▲金剛一一〇田友四二〇新田九三〇田道四〇〇日榮一五〇外小口三店
▲東新　賣方白井一七〇田友一三〇京證一三〇金剛二〇〇外小口三店▲買方洪設二〇〇古川一五〇松山一七〇新田四四〇田道二五〇市川一三〇外小口二店
▲京取　賣方白井五七〇正崎二九〇京證一三〇外小口四店▲買方大林一四〇古川一八〇田友二〇〇松山四八〇新田一〇〇田道五〇外小口二店
▲鐘新　賣方小口四店▲買方松山一六〇外小口六店

松二〇▲買方松山一二〇

期米
丸富の投物で新安値

前場　休日前は賣方の利喰ぎで手堅き商狀を呈したが、今朝は阪地が三十圓六十九錢と亦々不勢に寄付くや忽ち人氣惡化し中限二十六圓十錢先限二十六圓七十九錢と休日前の止値から六錢安に寄付いた、二節は丸富から玉の投物が注がれ七十錢と更に叩かれ三節は七十一錢とド買進みに三四節は七十一錢と下げ遂つたがアトは阪地堅安を受けて形勢不良と見る先現の投物を瀉謝し中限は遂に六圓四十錢と五十錢の期限も廿六圓四十九錢と新安値に落して前場を終つた

悲觀玉一掃さる

中限の賣玉二千石に關する追證不納で丸富は賣買を停止され市場で處分的にされて居たのは今朝四百石を申込んだが、方主力の村上筋に解合を申込んだが、五十九錢七十錢位付けたる酷地な理屈では一向要領と何度かつたといふ。しかして解合といふの……

正米事情を當には出來ぬ

定期は月初の保合に比し一割方の不勢を演じたにも拘らず正米は値に四五十錢安に過ぎない而かもそれが產地から還元して來た鳳潮は少しもなく只定期安に任せ來た鳳潮は未正事情から見る迄である、斯ふした正米は定期として賣りの目は少しも最る定期として賣りの見當は少しも出來ないが元米本年は需給上不安のない米である、安値は農家の賣惜みに因り下落るとしても少し相場が高くなると賣物が出るとなる慮があるから目先の正米事情を以つて買材料とする事は出來ない、殊に政府の米價に信賴して賣惜んで居る内地米の如き朝鮮米に消費を奪はれて寄の持ち腐れと云ふ形に陷つて居る勢がある事から推すと今正米が下落つて居る丈け將來に大瓦落の素因を作るものでないかと觀測せる向もある

大阪期米崩落

【大阪電報】朝鮮筋の猛烈な賣りに地場賣派の追擊賣りに崩落した

各地新甫豫想

各地新甫に對する豫想は左の如き上鞘豫想である

大阪	四五十錢
東京	四十五錢
兵庫	卅五錢
桑名	三十錢
下關	四五十錢

仁川各店倲合（單位石）

當限賣方　納會
同　買方　納會
中限賣方　㊇四一・四㊆一㊅二
同　買方　㊁二〇、三七㊄二九㊄二
先限賣方　㊇一、六㊇六㊃四四五
同　買方　㊅二、八㊅九七㊈八㊄

大阪期米市況（納會）

日歩、武良、白羽、村岡、林、須賀、り磯崎汐先中屋、川賀ひしも六十九錢と五丁安に始まり二節は同事と無付き折納朝鮮筋賣く賣りに投げを加へ六節五十一錢と叩かれアト正米筋の賣りに投げ崩し納落の三十二錢と納會を示す

期米延後場休會

期米延市場は本前場を以つて納會と後場は例の如く休會である

瑞濱牛絲休會

大阪三市休會

大阪期米、綿花、砂糖の三市場は當限受渡の爲め一昨後場に殺き本日前後場を通して休會なり

現物棉　前日比較

一三五〇圓

大豆全部出來不申

正米

京城正米

鮮米の處分問題は更に買氣を刺戟して相場は進して市況極めて堅調で相場は休日前より十錢方安であつた、㊁三等二十五圓九十錢四等二十三圓……等二十二圓……十錢地場玄米二十三圓三十錢一等白米二十四圓……錢特一等白米……穀一等大豆帥山十七圓八十錢長淵十七圓八十錢金浮十七圓四十錢

京城穀物組合建値

▲外米　ミートン▲雲地場二十一、六〇▲富地場二十一、二〇▲洋買米二十一、五〇▲粟　御振一〇、六〇▲截砕一一、五〇▲昌圖一二、二〇▲四平街一一、一〇▲遼陽一一、四〇▲龍粟一一、〇〇▲小豆　龍山物二〇、〇〇▲滿洲物一九、〇〇▲大豆上八、九〇▲並七、〇〇▲綠豆　朝鮮物一六、九〇▲滿洲物一七、八〇▲胡麻（滿）二〇、六、五〇▲荏子（朝）一五、〇〇▲南染八、六〇▲小麥（沙里院）三四等）二二、〇〇▲障白米一四、〇〇▲障砕白一八、〇〇

仁川正米

四等二十五圓四十錢　㊂三等二十五圓八十錢　㊂四等二十四圓八十錢　白米二十七圓十錢　七錢精上物七十錢　上物二十七圓四十七錢　玄米二十七圓四十錢……大豆長淵十七圓八十錢……十錢天安中等十六圓十錢海州十五圓八十錢所である、大豆は昌淵のため手堅き商狀であるが、但し正米は内地不況不定れと押米安に買方見送りで休日前より二十錢安である

仁川穀物出入（三十日）

籾	（俵）	一〇五
船米	（俵）	二、七五二
玄米	（叺）	四、九〇九
白米	（叺）	一、三六六
大豆	（叺）	[illegible]

移出		
白米	（叺）	七、五五〇
同 二斗入	（袋）	七、六〇七
玄米	（叺）	四、六二六
大豆	（叺）	一、三四五

大阪市中外棉唱へ

	月	前日比較
ストリクト・ミドリング	四五・一三	不變
ブローチ	三六・五五	五安
ベンゴール	四〇・〇〇	三五安

株式（三十日）
京取短期

銘柄		寄付	大引	高値	安値
京取	前	[illegible]	[illegible]	[illegible]	[illegible]
	後	[illegible]	[illegible]	[illegible]	[illegible]
鐘新	前	[illegible]	[illegible]	[illegible]	[illegible]
	後	[illegible]	[illegible]	[illegible]	[illegible]
大新	前	[illegible]	[illegible]	[illegible]	[illegible]
	後	[illegible]	[illegible]	[illegible]	[illegible]
久原	前	[illegible]	[illegible]	[illegible]	[illegible]
	後	[illegible]	[illegible]	[illegible]	[illegible]
東新	前	[illegible]	[illegible]	[illegible]	[illegible]
	後	[illegible]	[illegible]	[illegible]	[illegible]
仁取	前	[illegible]	[illegible]	[illegible]	[illegible]
	後	[illegible]	[illegible]	[illegible]	[illegible]
同新	前	[illegible]	[illegible]	[illegible]	[illegible]
	後	[illegible]	[illegible]	[illegible]	[illegible]
安取	前	[illegible]	[illegible]	[illegible]	[illegible]
	後	[illegible]	[illegible]	[illegible]	[illegible]
朝新	前	[illegible]	[illegible]	[illegible]	[illegible]
	後	[illegible]	[illegible]	[illegible]	[illegible]
三鐵新	前	[illegible]	[illegible]	[illegible]	[illegible]
	後	[illegible]	[illegible]	[illegible]	[illegible]
商新	前	[illegible]	[illegible]	[illegible]	[illegible]
	後	[illegible]	[illegible]	[illegible]	[illegible]

京取短期 手定と日歩
京取、新、大新、鐘新、東新、仁取、安取、朝新、三鐵新、商新：[illegible]

東京短期
短期賣買 [illegible]

大株短期・大株長期・東株短期市場
[illegible]

東京現株
[illegible]

安東株式
[illegible]

期米（三十日）
▲仁川

限月	前場 當限	中限	先限	後場
（一）〜（十）	[illegible]	[illegible]	[illegible]	[illegible]

●東京
前場（先）（一）〜（七）[illegible]　後場（一）〜（八）[illegible]

●大阪
前場　當限 納會　[illegible]

大阪期米倲合
賣方　買方　取組高 [illegible]

下關・桑名・鶴内延べ・釜山・大邱・群山・大阪綿花
[illegible]

大阪綿絲・横濱生絲・鐵平館・大阪砂糖
四月限、五月限、六月限、七月限、八月限、九月限、十月限：休會

京城手形交換高（三十日）
枚數 [illegible]　金額 [illegible]

市中米價
一等米（乃至四等）	二五圓四〇
白米（一等）	二〇圓〇〇
七分搗白米	二七圓八〇

薩摩義士傳 (44)
中村兵衞作　神保朋世畫

お米の秘密談

『敵役の鈴木次郎九郎樣の下役、萩原彌次右衞門といふ人だ。それはもう惡辣で、何ゆゑか薩摩の武士衆をベッカして、何でも彼でも薩摩の目の敵にしてゐる。江戸役人にオ事といふと熊ざまにのしり倒す。一作日の川水の時も折角薩摩衆が堰切れた。川上の山々から、雪が解けて流れてくる水、どうしてそつ水を築切がされて樂しがた、岸が崩れてしまつたそれでは卅下めが、江戸役人の藥の前で、何で人足を使はぬ、武士が大小捨てゝ袴を脫いで畚籠を肩り、人足するとは何たる事だ。は づかしいとは思はぬかと、まるで

はないやら、御主人樣のお身をむだにしないやらと、みんな申し合せての人足働き。ほんに儂がうまい物を食つたり、酒を飲んだりしちやア、お天道樣に對しても濟まない譯だ』

『さうだとも……でいつぞやお米ッ子と儂が樣館の十手で酔つて鑑をしてゐる所へ、江戸役人六七人と例の卅下の奴とが來て、これから薩摩の將軍の醉れに飲んだのだから、お前もお米を酌に連て行くといつて無理、儂が斷らとりなして解つてやつたか知れないが、どうしても聞き入れず、はては儂を斬らうとする。卅下、儂も行かゝりだから夢中になつて夾びん髷を向つてやつた。儂アもう斬られるばかりに

なつた所へ、お米ッ子が通りかゝりの肩駕にかつたお武家に頼んでいゝ塩梅に儂の助け船だ。所がその武家樣が引受けて卅下をはじめ江戸役人を追つ拂ひ、お前方が後の迷惑にならんやう

にしてやると、流しの奥に來た繪ひつきの居、ッ紅や目配しに、酌を頼み給を眼つて、名をお名乘なされたそれをマア誰だと思ふ』

目をまるくした伊兵衞は

『フーム、そんな事があつたのか、してそのお武家はどなたであつた』

『お前も知つてゐやう、薩摩樣の家來で、二千三百石の御家老、平田靱負樣、五十人力の內藏助十左衞門樣だ』

『オ、この鹿江戸からお蔵りなすつた內藏の旦那か』

『五十人を押よせて來た奴等に酌つて名を名のつて顏立つ日樣の御祝儀、靱負の靱負の二人の看板ッ子つかんでギューといふ目に會はせて降參させてしまつたんだ』

『フーム、聞いても痛快の下がる話だ。内藏頭ちやアお前方へもう仇も出來まい』

お米は聲をひそめて、二人の顏に話を潜めた

『お父さんお父さん、私やそれについて大變な事を知つてるの。』

……腰樣を人間でないかのやうに嘲りわらつた。若いお武家は頭をして、聞つてからからかとなすつたが、みんな薩摩樣は偉い。グッと聞し合つて辛抱しなすつたさすがの卅下も聞気が拔けて、つき落へ倒れこ家の旦樣に讚められ、江戸役人と一緒に引上げてしまつた。その跡へ來なすつたのが、薩摩の御家老で平田靱負樣といふ、それはくへ偉いお方。皆の話によれば、辛抱して貰つたといつて、今日は心祝ひに茶でも飲まうとおつしやる……なア伊兵衞どん、今お前と儂は酒を飲んでゐるが、薩摩のお武家樣は、鑑樣で儂のうるおいしくもない飯を食つて偉さんが麗足してゐなさる。あれを思ふと倅アからして酒を飲むのが勿體ない闘が當たりやしまいかと暇ふ位だ』

武州屋傳三郎は、淚を拭に儂いてメソメソ泣き出した。

倅屋伊兵衞も、淚をさせるに聲を……目をし徑たきながらいつた
『お爺の面だ歸だのう。何が代官所で聞いた處では、安藝樣も薩摩の藩といふものは、貧困藩が藩庫の……藩を痛んで、藩邸も常にしやうとする企みだとか、それを知つて薩摩樣は、人足も威るだけ節

京城日報
朝刊
本紙朝夕共二十頁

普及版 俳書大系

近代日本が生んだ民衆文學の精華

渇望を充たすもの　高浜虚子

俳書ほど下らぬものは無い。古今の俳書で手に取つて読んで見やうといふやうなものは十指を屈するに足りない。併しそれは私のやうな不勉強家のものいふ事である。其下らぬ俳書も篤学な人からいふと断簡零墨もゆるがせにすることが出来ぬものである。俳書大系出でてはじめて其等の人の渇望を充すことが出来るのである。又私如き不勉強家も此書を得てはじめて学者のやうな顔をすることが出来るのである。

萬人に推奨する理由　河東碧梧桐

十七字の小天地、などといふ形式に拘泥した事大思想は、もう時代錯誤である。現代のやうな、思想的過渡期に、呑気さうに句でもあるまい、といふやうな現実主義は、遂に人生の近眼者である。俳人の事業を閑却して、どこに日本の詩があるか、と云ひ得るであらう。思想の進化過程の浄化作用として、何人が俳思想を忌避し得るであらう。俳書大系は、この意味に於て、発行の意義がある。万人に推奨する理由がある。

懸賞俳句　[illegible]

短冊進呈　募集を致します。賞金は一等廿円、二等十円、三等五円の図書券。其他選外もあります。又、全部の会員諸氏に、本大系投書中の十八大家の肉筆を進呈致します。これ等の詳細は凡て内容見本に在り。

壹円半　壹冊

内容と規定

【分冊之部】
○(甲)芭蕉時代(十二冊)
○(乙)蕪村時代(八冊)
○(丙)一茶時代(六冊)
○(丁)貞門談林 其他(八冊)
○(別冊)芭蕉蕪村一茶(七冊)

▼以上の分冊之部のいづれの部にも御自由に御申込を受けます。▼又各部とも申込金壹円五拾銭であります。▼詳細は内容見本御請求下さい。

【全巻卅四冊之部】
○分冊の、甲、乙、丙、丁を合したもの全卅四冊。

内容見本 進呈
◆本大系に蒐録の古版書全部◆を揃へんと欲せば、その價◆ひ優に数万金を超えん!!◆

〆切 五月十五日

東京麹町内山下町　春秋社　振替東京二四八一六　電話銀座五六五二・五六五三

昭和新版
詳解漢和大字典

特價提供部數十萬部◆五月十日限

服部宇之吉博士　小柳司氣太博士　共著
全國中等學校千三百餘校指定辭書
特價三圓五十錢◆送料 内地三十六錢・領土六十五錢

學生生活の太陽（御賞讃を願ふ）
◆驚くべき發賣部數　舊版百二十余万部　新版一擧二十六万部

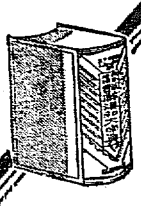

内容見本進呈
東京神田表神保町　冨山房　振替東京一〇五〇

奥様方が讀まねばならぬ誠文堂の家庭書類

著者は一流の大家揃
各冊六百頁特製函入
どれも壹圓半　書留送料一冊廿四錢

家庭醫學　醫學博士 岡本京太郎先生著
最も信用ある博士の最も親切な家庭醫學書として好評。胃カタル・腸カタル其他の治療法・寄生蟲・痔・心臟・腎臟・糖尿病・呼吸器・肺病・血管病症・婦人病・小兒病・耳鼻咽喉病等の手當と治療法

家庭料理　東京割烹女學校長 秋穂敬子先生著
お料理の本は沢山あるが一番新らしくて一番内容のあるのが是。吸物・刺身・口取・焼もの・煮物・蒸物・酢のもの・揚物・鍋料理・スープ・魚の洋食・肉の料理・卵の料理・野菜料理・支那料理のいろいろ・お惣菜の作り方・お漬物・おやつのいろいろ等

和洋裁縫　戸板裁縫女學校長 戸板せき子先生著
これ一冊あれば裁縫學校を卒業したと同じ技術を覚える。通身・裁ち方・一ツ身・二ツ身・羽織・袴・單衣・袷・襦袢その他一切の裁縫の知識及び子供服・婦人服の裁ち方縫ひ方を洩らすところなく書いて、ミシンの扱ひ方まで紹介す

編物と手藝　手藝界の最大權威 岡田正子先生著
この頃大流行のマクラメやフランス刺繍が殊に詳しく書いてある。本毛糸あみもの五十二種・日本手藝・刺繍・組紐・袋物・造花・クレープペーパー細工・押繪細工・ドロンワーク・マクラメ・ピース・フイレ等數百項

作法と禮式　子爵 松平宗園先生著
人さまによばれて一寸した禮儀を知らぬために恥をかくことがある。坐の方法・品物の取扱・衣類その他結婚式・訪問對客・集會・宴會・贈答品・床の間と掛物・作法の要綱・作法の心得・公式に關する事等細大洩さず網羅

性典　第三十七版　醫學博士 赤津誠内先生著
目次の一節　一錢もいらない性の享樂法　○○○○の玩具化　性快感は女性が○○である　女性の性的不感症　○○より心地よいのは病的　○○快美感の極致　快感享樂の過程　快美感を一致さす性交の度數は一週何回か　淫症と不姙の研究　夫婦の反目の原因　明日にする婦人病　快美感は加速度的に増大
本文の一節　(一三〇頁)しかし大體に於いて壯年の健康なる夫婦間に於ては一週間に○度位が最高度であると云はれてゐる。なほ女性は月經後の一週間は非常に性慾が旺盛である　(一六九頁)必要の前には何物をもその必要に應じて○○○に變化させるものである。とは如何なる場合でも同じである。この處女時代の自慰として電球、化粧瓶の器のもの、セルロイド製のある種の文房具などが、自慰の器物として用ひられると云はれてゐる。(一八七頁)男女兩性が夫婦として相一致し得るよき年齡の要として某醫學博士が擧げて居る表を左に示せば、云々

美容と服裝　三須高等美容學院 ミス・ユタカ先生著
どうしたら美しく見えるかどんな化粧品でどういふ化粧法が良いか美顔術・マッサージ・お化粧法・眼を美しくする法・眉の引き方・手足の美化・洗髮・束髮・髮の手入・衣服の仕立方・着付方・帯の結び方等數百項を網羅した美しい本

家庭日常科學　理學士 原田三夫先生著
家政を科學的に切り盛りするために家族の健康のために必讀の本。電氣・瓦斯・衣服・洗濯・燃料・食物・飲料・臺所道具・日用品・一般衛生・科學玩具・ラヂオ其他について詳しく原理を記述してある。

娯樂大全　文學士 中内蝶二先生著
お子様のある御家庭の娯樂や御主人の宴會でのかくし藝迄奇術と手品・流行歌・踊・聲色・三味線・尺八・琵琶・劍舞・汽車内の遊び・各種室内あそび・トランプ・花合せ・碁・將棋・手工藝・家庭娯樂部を繪入りで説明してある

小鳥の飼ひ方　公爵 鷹司信輔先生著
小鳥博士といはれる公爵様の書かれた親切な飼ひ方の説明十姉妹・セキセイインコ・文鳥・各種鳴鳥・カナリヤ・インコ類・鶉・鳩・ハト・ウグヒス・ちゃぼ・水鳥等の飼ひ方殖し方を繪入りで記述してある理想的の本

四季の家庭園藝　東京府立園藝學校長 石井勇義先生著
園藝界の權威石井先生が實際的に指導せられた手引。四季の園藝行事・盆栽の作り方・フレームの拵へ方・肥料・灌水・播種・移植・挿木・接木・害蟲・花壇・野菜・果物・庭園植物等の輸入手引書

賣切れぬ内お申込を
全國書店で賣つて居ます。賣切の節は發行所へ直接お申込み下さい。ハガキで申込み下されば代金引換郵便で御送りいたします。

美しい内容見本　御申込次第無代進呈

東京神田錦町一ノ一　振替東京二九四九　誠文堂

宮内省御用達
菊正宗
株式會社 本嘉納商店
大阪 東京 神戸 小樽 釜山 京城

資本金 五百萬圓
一、當會社は確實を本旨とし御便利に業務御取扱可申候
一、當會社は損失を公平且つ迅速に支拂可申候
電話又は御一報次第社員參上可仕候

日本共立火災保険株式會社

本社 東京市京橋區南鍋町二ノ六
取締役會長 專務取締役 原 錦吾
京城出張所 京城府本町三丁目三九番地 電話本局一五六六番
出張所長 三鍋才次郎
鮮内代理店所在地 京城、平壌、仁川、釜山、大邱、大田、鎭海、元山、群山、木浦、光州、全州、馬山、晋州、新義州、清津、沙里院、海州、羅南、咸興、[illegible]

各種天幕 雨覆 日除
旭テント商行　京城旭町二丁目　電話本局二八八九番　振替京城九四五番
カタログ 御便 [illegible]

山口銀行

本店 大阪市東區瓦町二丁目
株式會社
資本金五千萬圓
社長 山口吉郎兵衛
京城支店 京城府黄金町二丁目
支店 東京 大阪 名古屋 京都 神戸 岡山 福岡 御影 和歌山 秋田 外全國四十一ヶ所

專賣特許 第三四八三三八二〇三七七〇二號
カタログ進呈
⑧ゴム印
品質優秀 價格低廉
及 私摺機
發賣元 仁川宮町
⑧ゴム印工作所
電話二八九番 振替京城一六四八一番

美術印刷
オフセット簡易印刷機
コニオンタイプ
オパラグラフ モノヨグラフを折衷せる獨創
（家庭用）純オフセット印刷機
膽寫版に優る點あれば又劣る所もあり!!
◎御照會次第實物持參御試驗に供す可く候

レミントン膽寫機・オフセット簡易印刷機
發賣元 山口洋行
TRADE MARK

切拔け困難なら 再解散斷行
今朝更に院內閣議で態度を決める 政府の對議會策

【東京電報】政府は三十日午後二時より臨時閣議を開き政局打開策につき種々協議の結果、未だ確信がつかぬので今一日午前九時更に院內閣議を開き最後の態度を決定することゝなつたが今朝までに野黨切崩しの見込がついたならば本會議で決選投票を行ひ、若し依然切拔け困難の際にあれば再解散斷行に決定した

男らしく
決選投票までやる 通過すれば解散だ 鳩山翰長語る

【東京電報】鳩山翰長は三十日午後一時過ぎ鈴木內相を內相官邸に訪問し約四十分にわたり昨夜來の情勢をもたらして協議したが氏は語る
形勢は政府に有利と思はれるから明日は一氣に決選投票まで行かう、この上停會して局面を糊塗するやうな卑怯な眞似はしない、堂々男らしく押し通すのである、若し決選案の通過を阻止し得ぬ場合は解散をやるだけだ、鈴木內相の自決問題等はためにするものゝ宣傳で政府部內にはそんな問題等に迎つてゐない、政府も此際一部改造で展開策を講じやうなどとは考へてゐない

安部磯雄氏 依然嗜眠狀態 三浦博士診察す

【東京電報】帝大病院に入院中の社會民衆黨領袖安部磯雄氏は依然嗜眠狀態をつゞけ相當重態であるが、三十日午後四時に三浦謹之助博士が診察した

園公の再解散反對 全く事實無根 松本剛吉氏首相に報告

【東京電報】田中首相の使者として二十九日興津に西園寺公を訪問した松本剛吉氏は三十日歸京、田中首相に會見內容を報告したが西園寺公が再解散に反對の意見を述べたとの說は全く事實無根であると

三相協議 議會切拔策を

【東京電報】閣議散會後田中首相と鈴木內相、小川鐵相等はなほ居殘つて議會切拔け策につき種々協議した

切崩しを避けて 民政黨議員 各地に分派

【東京電報】民政黨は議會の結束をはかり政府筋の切崩し防禦のため二十九日夜各議員を二、三十名づゝを熱海、日光、箱根等の各地に分派し院外團を以つて監視警戒

その名も 熱海會 民政黨議員團 結束を記念して

【熱海電報】政府および與黨の切崩しを避けて來熱中の民政黨議員三木、牧山、富田(金)、小俣氏等二十九名は三十日午後一時から熱海ホテルに結束懇親會を開いたが三木氏の提議で議員結束を記念して『熱海會』の名の下に毎年四月三十日に會合することゝなつた
を加へてゐるが、熱海には政友會代議士も二、三十名出かけたゝめ双方にらみ合ひの光景で同地警察では異常な警戒の目を光らしてゐる、これ等民政黨議員は今日午前九時半打揃つて登院することゝなつてゐる。

また告訴 大山郁夫氏から 內相を相手取り
結社禁止取消行政訴訟

【東京電報】勞農黨首大山郁夫氏等は卅日鈴木內相を相手取り勞農黨外二團體結社禁止の處分取消請求に關する行政訴訟を提起した

片山氏の告訴 卅日提起さる

【東京電報】社會民衆黨書記長片山哲氏が鈴木內相を相手取つた選擧妨害告訴は三十日東京地方裁判所檢事局に提起された

折も折とて 今日はメーデー
政界の風雲急なる時とて 警視廳は特に警戒

【東京電報】第九回メーデーはいよいよ今一日となつたが議會開會中ではあり加ふるに政界の風雲急をつげてゐる折とて如何なる事件の起こるやも知れずと警視廳は約三千名の警官を要所々々に配置して萬全の警戒を施すことゝなつた

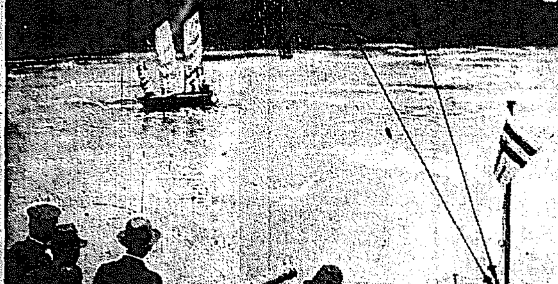

總督の巡視……【上】木浦港外の觀察(○印は山梨總督)▲釜山牧の島總督府水產試驗場觀察(塲谷場長から說明聽取)

候補たゞ一人 葡國大統領選擧

【リスボン發聯合】近く行はれるポルトガルの大統領選擧には政府黨の現大統領事務取扱の位置に居るカルモナ氏が大統領候補者として立つて居るばかりで外には候補者がなく全くの一人舞臺である氏は千九百二十六年の革命後現職につき今日におよんで居る人である

英埃問題 更に惡化せんか

【カイロ卅日發電】英國對エヂプトの關係は英埃條約問題につき緊張を加へてゐたが更に惡化するの一因を生じた、即ちエヂプト下院はエヂプトの國民會合法案を通過し上院に廻附したが、英國は右はエヂプト在住外人の利益保護に關して有する英國の權利を侵害するものとして上院にこれが棄却を要求したためである

英國政府の強壓

【ロンドン三十日發電】エヂプト公民會合法案に對する英國政府の抗議につきデリー、クロニクル紙所報によれば、もし右議案にして撤廢されぬ時は實際行動を以て強壓するため艦隊占領の擧に出づべき旨通牒中に宣言してあると

米露貿易 前年に比し六割八分增加

【ニウヨーク廿九日發電】露國貿易代表アムトルグ商事會社の發表によれば、三月末に至る下半期間の米露貿易は約八千萬ドルに達し前半期に比し六割八分增しの盛況にして、その內輸露輸出六千五百四十七萬ドル、米國の輸入一千四百十五萬ドルである

支那關稅自主
どうやら影が薄い

一

今年二月上旬あたりから問題となつてゐる支那の關稅會議再開問題は、日本側の強硬な反對的態度と南京政府の北京政府に對する非協調的態度とが原因して、まづ不成立といふ姿である。

二

然し、北京側新稅務督辦梁士詒氏が關稅自主實現策として非公式に發表した所によると、北京政府は單獨でも關稅會議を再開せんとする方針を取つてゐたやうであり、又、たとひ會議が開かれなくても、關稅自主權の實現は可能だと信じてゐた模樣である。
即ち、三月五日北京政府によつて組織された、關稅自主委員會において決定した大綱によると
(A)自主權回復については
(一)一九二九年一月一日を期して關稅自主權を回復し、支那獨自の國定稅率を實施する事
(二)自主權回復後三年間を過渡期とし、之れが實施具體案は自主權回復と同時に列國に提示する事
(三)國定稅率實施による稅收は國內銀行で保管し、稅收保管の任務に當るため新たに中央國家銀行を設立する事
(四)互惠稅率を協定し自主權回復後實施する事
(五)海關制度を一部變更する事
(六)支那政府の關稅政策及び關稅法を確立する事
(B)過渡稅率については
(一)本年七月一日より明年一月一日の自主權回復期迄過渡方法として關稅會議決定の七種差等稅率(最低七分五厘最高三割二分五厘)を實施する事
(二)增收使途は內外債整理及び行政費に充て、內外債は確實な擔保あるものを除く外、無擔保債務も可能範圍に於て列國の要求を容れ整理する事
(三)厘金撤廢基金を過渡稅增收より支出せず、又過渡期間內には厘金撤廢の必要を認めざる事
(四)增收は日、英、米、支の四國代表銀行において保管する事

三

とあり、然も過渡稅率および自主權の實施は、列國に對し單に通告の形式に止める事になつてゐるのである
蓋し北京政府側では右の大綱に基づいて誠意を示し、南京政府と步調を同じうして列國と談判を勁めたい意向であつた。所が南京政府は三月下旬いよいよ北伐遂行と決し、ほかに關稅問題についても態度が強硬となり、北京政府と離れて單獨行動に出づる旨を表示するに至つた、南京政府は國定關稅委員會なるものを設置し、實行方針としては、關稅自主と裁釐統一として實際は七種差等稅率を採用せんとするはらであるが稅收の分け前については、北京側から到底滿足の出來る保障が與へられないものと觀測したのであらう。

四

北京政府側の關稅自主委員十八名の中、眞に關稅問題の重要さを理解し、これが解決に興味を有する者は、僅に委員長たる國務總理潘復、稅務督辦梁士詒、外交總長羅文幹、農商總長張景惠、財政總長閻澤溥等の數氏に過ぎない、その他は籍をつらねて得るところをこやさうとしてゐる者ばかりで、この連中の間に利益や勢力の爭ひがおこつてゐる、その上北京政府部內においても、大元帥張作霖以下楊宇霆、張宗昌氏等實力派は財政當局に對する軍費擁取が急で、一日も早く過渡稅による增收を得んとし、實際關稅問題の事に當たつてゐる梁士詒氏等は、外交上妥當な手續きを履む必要ありと主張して漸進的態度を取つており、兩者の間に關稅收入を中心として紛糾が絶えないのである。かつ支那實業家方面においても、北京政府の關稅附加稅計畫は、消費者たる國民の負擔を加重し、物價騰貴を來たすものとして反對者が多く、三月十三日全國商會聯合會は、『關稅增收は厘金廢止と同時に實行するにあらざれば承認する能はざる』旨を國務院各省および關稅自主委員會に對して通告してゐる。斯樣な有樣で、北京政府の關稅自主委員會なるものは非常に影が薄いのである。」

五

列國側としては、關稅自主といへば支那國民の福利伸長を意味するものであるから南北政府が正當な順序を履んで交涉して來る限り、列國間に多少意見の相違があつても、同情的考慮を拂ふ筈であるが、然し關稅自主は、稅增徵=軍資金の增加=國內戰亂の繼續といふ結果に終りさうであるから、日本を初め列國も乘り氣になれないのである。

濟南陷落愈よ迫る
張氏は撤退準備中

【東京電報】確實なる筋への入電に依れば張宗昌氏は確實に濟南撤退の準備中であり從つて濟南陷落は目睫の間に迫つてゐると

商埠地に集合命令

【濟南廿九日發電】濟南附近の形勢切迫に西田濟南總領事代理は廿九日濟南城內居留邦人全部に商埠地に集合すべしと命令を發した

福田司令官 濟南に向ふ
末松大佐以下の幕僚を從へ 聯合部隊を統率して

【青島廿九日發聯合】我臨時山東派遣軍司令官福田第六師團長は自ら濟南に進出し居留民保護の任を果すべく二十九日午後七時發列車で第四十五聯隊長末松大佐その他各部隊の一部を分派せしめこれを統率して濟南北進にして途中我軍の行動を阻止妨害するが如きことあらばさきの聲明に基づき斷乎たる手段に訴へても目的地たる濟南に到着すべき決心をもつて官民の熱心なる見送り裡に出發した

福田司令官に電命

【東京電報】北軍の敗勢に伴ひ膠濟鐵道沿線方面の物情頗る險惡なるに鑑み、陸軍中央部においては三十日福田第六師團長に對し居留民保護のために一層積極的な態度を以て努力すべきことを電命した

派遣軍警備地區

【濟南三十日發電】北軍は界首より敗退し白馬山附近に集結中である、わが派遣軍は商埠地東部に天津派遣部隊を西部に步兵第四十五聯隊を配置して警備についた

界首明水とも 南軍占領す

【北京廿九日發電】界首、明水ともに二十九日南軍に占領され濟南の運命も旦夕に迫つた

張宗昌氏は 維縣方面へ 逃げる積りか

【北京二十九日發】張宗昌氏は黃河北岸に退却せず明水附近で一戰をなし維縣方面に逃れる計畫らしい

山東軍の 手薄に乘じ 明水を占領して龍山を陷る

【青島廿九日發】明水を占領した南軍は陳調元氏の部隊および孫傳芳の七の士兵約二千たらずであるが、山東軍の手薄に乘じ廿八日午後九時停車場および市街を占領し同時に龍山の山東軍を襲擊して攻擊に移つた、山東軍は傅山から約二千を救援に向けたが間に合はず、山東軍は殘軍にて濟南に逃走した、龍山より濟南までは僅か一時間の行程である

極東に日本市
開催の計畫纏る 水電漁業=田中氏歸來談

【ハルピン廿八日發聯合】浦鹽、ハバロフスク、チタ等の各地の視察を行つた田中氏は二十八日夜歸來したが、左の如く語つた
極東の水田經營は益よ進んで種子を注文中であるが、水田技師の派遣方も依頼されて來た、日本の製品を輸入し極東に原料品を輸出して兩國經濟の接近をはからんとする機運濃厚となりつゝある、近く極東首領に日本市開催の計畫も纏まつた」

兩線共戰線短縮
來京の吳俊陞氏を加へた 奉軍最高會議の決定

【北京卅日發電】吳俊陞氏は昨日午後來京し、同夜張作霖氏は楊宇霆、孫傳芳、張學良、于國翰氏等主要將領を招き最高會議を開き協議した結果
一、津浦戰線を滄州以北まで短縮し、禹城を第一防禦線、德州を第二防禦線とす、吳俊陞氏を德州に急行せしめて防備に當らしむ
二、京漢線も津浦戰線短縮と共に出來るだけ短縮し防備線の充實を圖る
に決定した、吳俊陞氏は明三日中德州に向ふはずであるが京漢線は彰德、石家莊線まで短縮されるであらう

北軍の挽回 迚も難し 結束なく戰意なし

【青島三十日發】南軍の勢に山東軍將卒は一般に戰意なく北軍の內

鐵道退却は 不可能 袋の鼠=山東軍

【東京電報】外務省着電=濟南は南軍の孤山占領で袋の鼠同然となり張宗昌、孫傳芳氏等の山東軍は鐵道により退却することは不可能となつた

濟南の北方 孤山に進出 =南軍一萬

【東京電報】外務省着電=南軍約一萬は二十八日夜濟南北方の鐵道線孤山附近に進出した

張宗昌の 不甲斐なさ 張作霖氏痛罵

【東京電報】外務省着電=張作霖氏は山東退敗の報告を聞き張宗昌の不甲斐なさを痛罵し頗る焦燥の模樣であると

直魯軍大掠奪

【北京卅日發電】直魯軍は本日濟南において大掠奪を行つてゐるとの報がある

周村の邦人 博山に避難

【博山卅日發電】周村の邦人七十餘名は當地に避難して來た、在留邦人は東和公司宿舍に收容し周圍には土嚢を廻らし嚴重警戒中である

掠奪起り 派遣軍急行

【青島卅日發電】昨二十九日張村に掠奪起こり在留邦人婦女子は商埠地に避難した、白山にある派遣隊は同地邦人保護の爲め將校以下八名を派遣した

朝鮮東岸 無電局設置 急務とさる

朝鮮における海岸無線局の配置は京城無線局の六キロを中心に木浦、濟州、釜山、元山の各無線局が設置され何れも通信距離百五十海里至二百海里に達するので、南鮮沿岸、西海岸では何れの地點でも船舶の通信聯絡が可能となつたが、東海岸、日本海方面には無線局增設の計畫はあるが未だ實現するまでに至らぬ、然るに最近における海上交通の現狀は裏日本と朝鮮東岸との連絡、北鮮、浦鹽航路の發達に伴ひ各航路の船舶數による東海岸方面一ヶ月一千七百四十七隻、多島海方面二千九十七隻、南鮮沿岸三千六百九十八隻であるのに對し二千七百七十四隻を算し、殊に最近における船舶無線施設は漁船級にまでも普及して海岸無線局通信網の完成を叫ばれてゐるので東岸無線局の設置は最も急務とされてゐる

辭令 【東京電報】

滿田 賢三
土木主事に任ず(七等待遇)
俊亦 崔鼎默
理事官 水野精二郎
郡守 金変承
依願免本官(各通)

京取仲買人 會員組織問題
主義には贊成だ といふ仁取仲買人の意嚮

【仁川電話】京城取引所仲買人の會員組織運動が擡頭すると共に仁取仲買人側の態度が注目されてゐるが、仁取仲買人側では二十八日の京取仲買人會議に桑野委員長、新田副委員長、三井副委員長の三名を派遣して出席せしめ、三氏は大體主義には贊成して歸仁した、しかして三十日の仁取仲買人總會にこの問題も議題さるべく豫想されてゐたが、總會は單に、丸善の手數料分配問題に止まりこの問題には觸れず散會した、しかしてこの問題については近く協議するか否やも未定で、たとひ協議するとしても仁取との關係もあり早急にきまらぬといつてゐる。
併しこれは單に表面のことで、その裏面はこの問題が有利に展開せば主義に於て贊成してゐるので仁取仲買人側も諒理すべく一方京取仲買人側は仁取側の賛否に拘らず單獨でも實現に努めると云つてゐる所から軈ては仁川仲買人の手で運營されるかもしれないと觀測されてゐる

郵便一日速達 國境方面行の

遞信局では國境方面行郵便物の遞送を計るため來る五月一日から成立する北鮮咸山鐵道の郵便遞送時刻を改正して京城發午後十一時の郵便物が翌日興南驛山まで行く事になつた結果、咸山地方面行きは勿論咸南奧地一帶の郵便も一日速達することとなつた。

佛國總選擧 第二回結果

【パリ三十日發聯合】フランス下院總選擧第二回投票の結果午前三時までに六十選擧區を除く外全部左の通り判明した
共和黨八十七、社會黨七十四、急進社會黨七十四、中央黨左派四十一、急進黨三十九、社會共和黨三十四、共產黨十五、極右派一、不明六

若尾幾造氏 廿九日夜逝く

【横濱電報】元政友會代議士若尾幾造氏は横濱市の自邸において二十九日午後八時逝去した、享年七十二歲

伊藤謹介氏逝く

【東京電報】千代田生命保險取締役伊藤謹介氏は廿八日午後七時四十五分順天堂病院で死去した、享年七十二歲

人

◇足立利雄氏(東拓本社監査課長)卅日夜入城朝鮮ホテル
◇ソーリス少佐(葡國公使館附武官)五日釜山上陸の豫定で北行
◇島根縣益田農林學校一行四十名七日入城八日安東を經て再び十一日入城十一日歸國
◇咸南公立師範生內地見學團一行二十八名は三十日咸興發京城山經由內地へ

鮮滿視察團 兵庫縣氷上郡教育會鮮滿視察團は五月三日石生出發視察の途に上るが、釜山上陸は四日午前八時で同日午後十時五十二分入城、平壤、安東、奉天、撫順、長春、遼陽、大連、旅順を經て歸國する事になつてゐる

茶話

▲京城の日本婦人で洋裁の先生として來鮮、朝鮮ホテルに納まつた矢澤弦月さん▲由來日本服で通して洋服の持ち合せがない▲ところで今度朝鮮に來ることになつたについてわざわざ洋服を新調におよびこれを着用におよんで堂々と乘込まうと考へてみたが▲それも金剛山に登つてみたいところから和服で登山は稍々不便だらうと余儀なくこしらへたものださうな▲ところが近所にゐる平壤百聯隊の副官が來訪して驚いた顏を出し『君、朝鮮にゆくならモーニングでなくちやいかんよ、背廣ぢや失禮に當たるぢやないか』とおどしつけたものだ▲それで自分のモーニングを持つて來てこれをきて行き給へといつたので弦月先生喜り急ぎ縫ひ直してしまひモーニングを着用におよんで來鮮したがどうも着心地が惡い▲ホテルの部屋でも起つたり坐つたり▲君、借り着の洋服つて奴は具合がわるいネ▲と白狀におよんだところを一寸皆さまにご披露におよぶ次第である

經濟

四月下旬貿易

【東京電報】四月末對外貿易額は(單位千圓)
輸出 五五、七七三
輸入 五七、二〇四
入超 一、四三一
であつて一月以降累計貿易額は入超一億五千七百五十五萬二千圓である、しかして生糸の輸出は不振にして綿花輸入は著減した、各港別左の如し

	輸出	輸入	出入超
橫濱	[illegible]	[illegible]	出[illegible]
神戶	[illegible]	[illegible]	入[illegible]
大阪	[illegible]	[illegible]	出[illegible]
長崎	[illegible]	[illegible]	入[illegible]
門司	[illegible]	[illegible]	入[illegible]
函館	[illegible]	[illegible]	入[illegible]
名古屋	[illegible]	[illegible]	入[illegible]
四日市	[illegible]	[illegible]	出[illegible]
淸水	[illegible]	[illegible]	入[illegible]
鹿兒島	[illegible]	[illegible]	入[illegible]
小樽	[illegible]	[illegible]	出[illegible]
若松	[illegible]	[illegible]	入[illegible]
下關	[illegible]	[illegible]	出[illegible]

煙草製造豫定

專賣局五月中の煙草製造豫定は朝日千六百萬本、敷島千二百萬本、カイダ三千四百萬本、松風千二百萬本、ピジョン九千六十萬本、マコー八千四百八十萬本、メープル五億五千五百四萬本で、紙卷煙草總計四億六百二十七萬本で、刻煙草はさつき八百四十貫、あやめ七百八十貫、總計二十三萬八千六百二十貫の豫定であるが前年同月に比して紙卷煙草は四千五百八十三萬本、刻煙草は二萬七千七百五十貫何れも增加の見込みである

◎株式◎
大株短期引祉

大新 九十二圓二〇(十錢安)
鐘新 百四十圓六〇(不變)
久原 五十九圓(廿錢安)
東新 百七十八圓六〇(廿錢安)

◎期米◎
仁川在米高と 外雜穀現在

去る廿八日現在の仁川在高米は前週に比し合計七千百五十三叺を增加したが現在高內譯は左の如し
合格米 十三萬四千八百六十八叺
等外米 一萬六千五百四十五叺
籾 二萬八千九百五十六叺
大豆 二萬二千〇十五叺
小麥 千百三十九叺
滿洲粟 千八百十袋
外米 一萬六千九百袋

仁川大豆本表

▲當限寄付 ㊀三〇〇、㊁一五〇
▲同 買方 ㊂六〇〇 ㊃一〇〇
▲中限賣方 ㊀四〇〇 ㊁八五〇、
▲同 買方 ㊂二五〇 ㊃一〇〇 ㊄九
▲先限賣方 ㊀五〇 ㊁一〇〇
▲賴入値當限中限先限不申
▲取組高當限一一〇〇石中限一二五〇〇石先限一五〇石
▲出來高合計不申渡計一三〇〇石九、六四〇〇

鮮銀券發行高 (自四月廿二日至四月二十八日)

一週平均發行高 [illegible]
平均準備發行 [illegible]
平均保證準備發行 [illegible]
內 正貨準備發行 [illegible]
週末銀行券發行高 [illegible]

手形交換週報 (自四月廿三日至四月廿八日)(單位枚千圓△減)

小切手、爲替手形、約束手形、政府小切手、郵便爲替、郵便貯金、公債利札、同債券、合計、比前週 [illegible]

北鮮信託總會

北鮮信託株式會社は廿七日株主總會を開催し第一期營業報告をしたが、同社は未だ準備時代とて特記すべきものなきも、現に一萬圓の追加拂込み中であるからこの拂込完了すれば相當營業を擴げうる見込である、取締役改選の結果社長には樋本盛太郎氏、取締役には齋藤武助氏、監査役には次郎氏、その他の取締役には水越、永原、細本、永田の諸氏が當選した(清津)

◎市況◎

鮮魚昂騰

鮮魚京城市中相場は山口本來から稍騰して居たが今朝は海荒れの爲め二割方昂騰した(單位十錢)
▲タイ七五▲アマダイ三〇▲ベニタイ三〇▲チヌ、タイ二〇▲サハラ六五▲小タイ三五▲モエビ六〇▲ブリ二五▲ヒラス二八▲サバ一九▲アヂ三▲メバル一〇▲アナゴ一五▲ヒラメ一三▲イカ二五▲アワビ五〇▲ニベ一〇▲イセエビ六五▲カレイ一〇▲サヨリ二〇▲コチ八▲イワシ七▲上ザツ一八▲カヂキ五五▲並ザツ七▲カマボコ一三

綿布保合

米棉十錢安、印棉三十錢安三品休會なるも內鮮地良好、市中現物保合閑散である。▲京城磐合會▲三三エ一二七▲入叁二〇六▲鶏龍二〇四▲金剛山一八六▲昆改一八五▲關帝一七六▲蓮紘一七六▲花龍一三〇▲飛犬一一七〇▲扇面二三▲双女二二七

豆粕保合

豆粕はその後地小聯りを傳へて當地も保合安東乘二圓四五錢を唱へて居るが市中商內は依然閑散の成行を示した

硫安底入り

硫安は小聯りと保合を繼續し目鑑の仁川沖五圓五十一錢見當現場五圓五錢英國五圓五錢を唱へてゐる市中商內は事々の態であつた

麥粉手堅

麥粉は外麥の强調にヂリ高歩調を辿つて來たが昨今外米の仲値み商狀に內地は弱氣を呈してゐるが當地はそれほどに響かず依然手堅く保合市中製粉ダイヤ四圓二十五、六錢を唱へて居る

砂糖保合

砂糖はその後新材料もなく只協定越しに相場は手堅く保合を續けぜ一二十一圓八十錢ニスエッチ十八圓八十錢をとなへてゐる

亞鉛板保合

亞鉛板は出廻り薄で相場も依然保合であるが五月中頃の實需期になれば相當活況を呈するであらう尚三十日は浪板三十番六尺八十二錢八尺一圓〇九錢平板家印三十番一圓〇九錢であつた

最も不可解なるもの

政府聲明か、聲明か、聲明か、現内閣成立後の聲明如何にあるかは判斷しがたく、殊にも執着中する政府の最も困難なる時機において[illegible]ある。しかしながら何としても[illegible]しがたいのは[illegible]これである。[illegible]にこれをいへば現内閣は決して[illegible]をしなければならぬ何等の[illegible]も[illegible]することが出來ないのである。それは殆ど多數を[illegible]ないことであるが、現内閣は政友會の支持するところである。[illegible]は[illegible]において[illegible]たることは明白な事實である。しかして[illegible]の[illegible]が支持する[illegible]が[illegible]すべしとせばいはゆる[illegible]の存在は[illegible]へるとすら出來ないではないか。むろん[illegible]なる[illegible]的理由の存する場合は[illegible]なれども、[illegible]らざる[illegible]は[illegible]といへども[illegible]的[illegible]力の[illegible]はあくまで[illegible]しなければならない。けだしこれを[illegible]として[illegible]の[illegible]するとあるべき[illegible]もまたこれを[illegible]することが出來るからである。かくてこそ[illegible]の存在は[illegible]し[illegible]の[illegible]は[illegible]なるを得べけれ、[illegible]のために[illegible]をあやまるとは[illegible]天に[illegible]つて[illegible]すると一般、われ等の[illegible]しがたきところである。

交通事故頻發

[illegible]における交通事故の[illegible]を[illegible]く[illegible]である。[illegible]交通の[illegible]は交通のいちじるしきあらはれとして[illegible]のほこりでなければならぬが、此[illegible]こそ[illegible]つくるものは[illegible]の[illegible]である。自ら[illegible]する[illegible]りを[illegible]つくるは[illegible]に[illegible]といはざるを[illegible]ない。[illegible]の[illegible]にすぎたるはないのである。[illegible]に[illegible]に[illegible]の[illegible]した[illegible]は[illegible]した一[illegible]ならんと[illegible]するのであるが自[illegible]のごとき[illegible]の[illegible]となら[illegible]とは[illegible]となく[illegible]くると[illegible]ならぬ。[illegible]としては[illegible]の[illegible]にたとへば[illegible]の[illegible]にまでも[illegible]く立ち入り行くと[illegible]の[illegible]を[illegible]すべく、[illegible]もまた[illegible]を[illegible]すべく、しかして一般社會は[illegible]たる[illegible]を自[illegible]するためにみづから[illegible]中の人たるを[illegible]に[illegible]くるとを[illegible]しなければならぬ。

警告當を得たり

[illegible]

各學校長會議で試驗制度審議か

弊害續出の改正法に文部省も漸く目醒む

[illegible]規定による第一回入學試驗は小學校中學校高等學校及びその他の學校を通じてともかくも實施せられその結果に關する世論について[illegible]は全く世論囂々として[illegible]知らない有樣であるが今その結果を全般について見ると最も[illegible]せらるゝのは試驗の成績に[illegible]學校の内申を殆ど[illegible]の價値あるものと認めしめたことであらう、これによればまづ第一にその内申が[illegible]が[illegible]それ[illegible]々であるからこれを[illegible]むべき[illegible]が立て[illegible]いのである。しかしてこの[illegible]から生ずるものは[illegible]である[illegible]は[illegible]でこれに代つたものが、いはゆる[illegible]である[illegible]が中心となれば[illegible]の[illegible]は試驗中心のそれに[illegible]して[illegible]までその[illegible]を保持しうるか、これその[illegible]なる[illegible]である大[illegible]に[illegible]べきはその[illegible]試驗であらう、これも[illegible]に行い[illegible]である否[illegible]を[illegible]する[illegible]が[illegible]である[illegible]一般[illegible]中に[illegible]の[illegible]の全部を[illegible]する[illegible]が[illegible]し[illegible]である[illegible]らうか[illegible]これもその[illegible]を[illegible]に[illegible]の[illegible]とは[illegible]は[illegible]に[illegible]は[illegible]の[illegible]で[illegible]の[illegible]の[illegible]の[illegible]

わが[illegible]の外[illegible]居[illegible]民をさへも[illegible]に[illegible]つことが出來る。ま[illegible]とに時宜を得たるものとして[illegible]に[illegible]を[illegible]する[illegible]を認むる。

内務省側の意嚮は知事公選不可能

政友會の新政策に對し到底實行困難と見る

[illegible]政府は[illegible]後における[illegible]に[illegible]み[illegible]の一策として[illegible]政策を[illegible]げ以て[illegible]生面を[illegible]かんとして[illegible]るが右の中[illegible]知事公選の如き最も[illegible]すべきものである。[illegible]ち政友[illegible]會[illegible]において[illegible]知事公選の實現を[illegible]すべく決定し、ついで政府は行政[illegible]を[illegible]して知事公選ほか二三重要[illegible]を[illegible]し、これが實現に[illegible]して田中首相に[illegible]するはずであるといふが、知事公選は[illegible]の地方[illegible]の中心をなすものであつてこれまでも[illegible]の[illegible]となし、内務省においてもこれに[illegible]する[illegible]を行ひ、[illegible]的の[illegible]をたてこれを[illegible]に[illegible]せんとしたものであるが、内務省の[illegible]は全然知事公選に[illegible]れず[illegible]に地方[illegible]の[illegible]に知事の[illegible]行[illegible]を[illegible]外[illegible]とするものであつて、[illegible]知事公選の問題に[illegible]れず[illegible]これを不可能なりとして[illegible]が[illegible]これを[illegible]し[illegible]の[illegible]に問題を[illegible]したといふはくつきの[illegible]である。[illegible]つて[illegible]會において[illegible]會においてこれを[illegible]せしむべく決定し政府の行政[illegible]會においてもこれを問題とし[illegible]なる問題であるからこれに[illegible]して[illegible]は内務省方面では[illegible]じ目にこれを問題とする[illegible]なく一個の[illegible]と[illegible]て一笑に[illegible]してゐるは事實である

旱害豫防策として陸稻栽培を助成

優良品種を育成して農林省の積極的對策

農林省では[illegible]となつてゐる旱[illegible]に最も[illegible]抗力を[illegible]する陸稻の栽培を[illegible]すこととなつた[illegible]の[illegible]は[illegible]全國何れかに[illegible]りその[illegible]も[illegible]多額に[illegible]しなかんづく[illegible]の如きはこの[illegible]が最も[illegible]だしくその[illegible]も[illegible]數千萬圓に上つてゐる、[illegible]においては大正十三年の[illegible]西地方の旱[illegible]が最も[illegible]が大きく次いで十四年も[illegible]にはげしかつた[illegible]又越えて十五年も[illegible]に可なりの[illegible]を見るに至つた、かくの如く[illegible]が[illegible]に起り[illegible]その[illegible]が[illegible]し又は[illegible]となりつゝあるに[illegible]らず一般の[illegible]ではこれを[illegible]に天[illegible]とし不可抗[illegible]なるものとしてこれに[illegible]する何等の[illegible]も[illegible]じ得ないといふ[illegible]である、かくては[illegible]の[illegible]はおろか、ひいては小作[illegible]の[illegible]となり一[illegible]食[illegible]上にも[illegible]大な[illegible]を來たすべきに[illegible]み農林省はこれ等[illegible]に[illegible]して[illegible]は何等かの[illegible]を[illegible]る[illegible]方[illegible]を[illegible]ずる方針の下にこれが[illegible]を[illegible]めた[illegible]も[illegible]に[illegible]い[illegible]を[illegible]し陸稻の[illegible]を[illegible]をなす事となつた[illegible]ち[illegible]害を受ける地方は土地の[illegible]なるか又は水利[illegible]の不[illegible]なるものかで本省の[illegible]しつゝある[illegible]工事[illegible]の[illegible]る地方が多く[illegible]これ等の地方にこの[illegible]の[illegible]をなす事とすれば[illegible]な工事[illegible]を要しかつその土地の[illegible]

農村の副業として松脂採集獎勵

有利な工業品となる農林省が全國に助長

農村の疲弊に伴ふ農村振興は近頃最もやかましい問題となつてゐるが、わが國の農業はまだ一般に[illegible]化してゐないため、幾多の[illegible]があるにも拘らずこれが[illegible]を[illegible]められてゐる[illegible]向が多い[illegible]ち[illegible]的な副業として見るも可成り[illegible]れたる有利な事業がある。その一例は松脂の採集である[illegible]松脂は[illegible]紙事業になくてはならぬものであり、その他松脂から分[illegible]させて作るテレビン油からは人造[illegible]脳も造られるし、最近の研究で松脂から石油をとる研究も出來てゐる。かやうに用途の廣汎なる松脂も我國ではその採集を怠いてゐる關係上[illegible]紙事業その他の工業用として必要なこの松脂も年々[illegible]外から輸入をもつて補填してゐる有樣である。[illegible]ち米國および支那から年額二百萬圓乃至三百萬圓の巨額な輸入を續け、逐年その額も[illegible]增しつゝある[illegible]向である。松脂は普通赤松、黒松何れからでもとられるものであつて、秋田營林局の如きは[illegible]てから松脂採集について研究を續けてゐるが、現在においては日本で[illegible]集されてゐるものは、本[illegible]營林署に[illegible]營林署その他[illegible]で、約五百[illegible]位しかとれてゐないので、松脂によるテレビン油の[illegible]

民は過剰な負擔に苦しまねばならぬといふ狀態である。よつてこれが對策としては學者に徴へる作物即ち水稻の如く比較的旱[illegible]に[illegible]い作物を避けて陸稻の如き[illegible]抗力の強い作物を栽培せしむる事が[illegible]要である。目下農林省は陸稻の優良品種の育成に努むると共に[illegible]を[illegible]の[illegible]地方は勿論その他の地方に對し旱害豫防として陸稻を全國的に[illegible]し[illegible]これが助成をなす方針であるしかして現在陸稻の作[illegible]は約二百萬町歩に對し陸稻栽培を[illegible]的にすゝめたならば可成りの多額を見るべくこれが實行によつては國家經濟上においても食糧政策においてもその利益は實に莫大なるものであらうと。

全南黑山島民が隙惝

全南務安郡黑山島は西海岸にある絶海の孤島で田、畓は全然なく島民七十餘戶、三百余名は附近の海岸からノリ、海草を採取し唯一の生活資料としてゐるが去る大正七年から濟州島海女が同島に乘込み海草採取を唯一の生活資料としてゐる同島民は極めてその權に[illegible]し[illegible]する[illegible]も[illegible]んに近海を荒し廻るので[illegible]は[illegible]るの[illegible]を[illegible]し、[illegible]これが[illegible]を[illegible]して[illegible]と共に[illegible]農村振興の一助とする[illegible]に[illegible]な松脂[illegible]の[illegible]を[illegible]せんとする方針であると。

國營商業部の株式組織化

資本金を一億留に

[illegible]外貿易振興の目的をもつてロシア共和國々營商業部の株式組織化計畫は著々進捗してゐるといふがこれは外國貿易上の中央機關たる商業部の支店を支店として地方商業機關の中心たらしめんとするもので、すでにその「ロシア共和國ゴストルグ株式會社定款」案は[illegible]可[illegible]によると[illegible]社は資本金一億留として[illegible]の五十一%をロシア共和國大藏省が引受け、殘余の株は北高架索、烏拉爾、極東、タムボフ、ニゼゴロド等の執行委員會が引受けるはずであるが、新會社は[illegible]出商業並びに[illegible]輸入[illegible]の品[illegible]並びに[illegible]に必要な物資を輸入して工業界に供給することを目的とすると、最[illegible]を[illegible]問し松本[illegible]長に島民の[illegible]狀を陳[illegible]する所があつた

財界不況に拘らず鐵道の輸送激增

總量四百萬トンを突破す

昭和二年度中の鐵道局線貨物輸送總量は四百萬九千三百九十三トンに達し前年度に比して三十八萬九千九百七十八トンの增加即ち約一割の增加を示した主要品種別は穀類が九十九萬二千五十四トン石炭が三十五萬六千六百六十九トン木材が二十五萬四千九百四十九トン建築材料が二十二萬八千七百五十二トン肥料十六萬二千百十八トン黒鉛礦石十萬五千四百二十六トン鮮木炭十萬一千二百十トン鮮燐千魚六萬七千六百三十二トン鐵飯五萬七千六百十八トン生果蔬菜四萬一千廿三トン其他百二萬六百七十三トン局用品六十四萬一千四百二十八トン合計四百萬九千三百九十四トンである而して前年度に比べて鐵鉄が四十トンを減じたのみで他は皆增加し、就中穀類の三萬八千トン肥料の三萬トン、木材の二萬トン建築材料の二萬トン其他の九萬五千トン局用品は十三萬トン等が著しいものであるなほ月別輸送量を示せば左の通り（單位トン）

二年四月	三七四、六九二
五月	三三四、六〇二
六月	三一三、七九〇
七月	三二五、七四七
八月	三五二、九〇五
九月	二八八、七二九
十月	三四五、〇四八
十一月	四〇五、四三五
十二月	四三六、五一〇
三年一月	三三二、六六六
二月	四一四、四〇三
三月	[illegible]

即ち右月別を前年月別に比すれば四月、九月が最も多くて各約六萬トンの增加、次が十月、十二月二月の各五萬トン增、次いで十一月の三萬五千トンの增加で減少して居るのは七月の一萬二千トン一月の一萬トンである次に

連帶線貨物 は他線より局線に入つたものは省線より七萬五千九百四十四トン鮮内私鐵より三十四萬一千八百四十トンで前年に比して五萬五千トンの增減鐵上り七十四萬六千七百十八トンで前年より三萬四千トンの增加である局線より他線に出たものは省線行約一萬噸の增、鮮内私鐵行が九萬五千五百十八トンで前年よりは二萬トンの增、鮮内私鐵行が四萬四千トンと前年に比して一萬五千トンの增加である、而して右は前年に比し何れも約一割の增加を見たが、主なる原因は年度初期に於ける粟豆籾等の入荷が良好であつた事と新穀期に於ける大豐作に基く

鮮米の出廻 り好調や、年度末に於ける肥料セメント、木材等の活況等が主因で又夏期に於ける水害、多期の雪害などが比較的少かつた事と、經濟界の大變動である、モラトリアムも心配した程の影響を及ぼさなかつたこと等も大なる原因である。

神佛兩教が管長互選

議會へ請願運動

神佛兩教管長が[illegible]にありては[illegible]より各宗派管長の互選によりて[illegible]を出すといふ運動が行はれてゐるが、[illegible]政府時代において遂に實現の[illegible]に至らずそのまゝで最近の普選に[illegible]面したのである。しかして政治運動は[illegible]かされて起つた佛教界の[illegible]普選に[illegible]せよ[illegible]は[illegible]内地[illegible]問題にせよ目下何れも次第に激化しつゝありて、なかんづく大阪方面の運動は相當力となりつゝある模樣である、しかしてこれ等の重要問題を地盤として現れたものが即ち今度の貴族院互選實現の叫びである、最近その[illegible]の[illegible]を[illegible]とするところによれば[illegible]頭本願寺管長、神[illegible]一作氏等が[illegible]くこれを提[illegible]し、及び佛教の[illegible]本元を一にせんとするの意向があるが、この[illegible]兩氏は佛教の[illegible]成氏と共に政[illegible]の[illegible]をかはし、どうしてもその具[illegible]化を實現すべき方針で先づその[illegible]行として普選[illegible]の議會に[illegible]し新しく[illegible]をなし、なほ又一般の[illegible]方面にもその理解ある援助を[illegible]ふはずであると。

禁酒法の改正案

通常議會で一大決戰か

近時禁酒問題は[illegible]各國において重大なる國家問題として[illegible]されて我國においても禁酒運動は相當長い歴史を有し甚[illegible]によつて初めて禁酒運動團體の成立せるものは明治[illegible]年に設立された日本禁酒同盟會で爾來禁酒團體は[illegible]各地に設立されて現在では全國にわたつて五百余の團體となつてゐる、然るに世界大戰[illegible]に起つた歐米の國民的[illegible]運動に促されてこれらの團體は[illegible]に[illegible]的運動を[illegible]の[illegible]的問題として[illegible]んに[illegible]改正バンフレット配布[illegible]等を以て宣傳に努める樣になり[illegible]議會には現行禁酒改正法即ち廿[illegible]歳未滿に引上げる法案を提出した[illegible]議會[illegible]上戸[illegible]會および[illegible]反對[illegible]があつた爲に葬り去られたので禁酒[illegible]の目的を貫徹せしむべく日本禁酒同盟會[illegible]キリスト教婦人矯風會等の[illegible]分子とする禁酒法改正期成同盟會では目下全國に飛檄して賛成者の增加を[illegible]來るべき通常議會には是非共これが通過を[illegible]込んでゐるしかして選舉の[illegible]において[illegible]が[illegible]として[illegible]代議士以下十數名を[illegible]した[illegible]が後援代議士として[illegible]に[illegible]成を[illegible]した[illegible]も色した[illegible]は[illegible]することになつて左の[illegible]氏が當選[illegible]しかしてこれ等代議士は[illegible]の代議士がいづれ[illegible]たるを[illegible]上戸[illegible]はゆる呑ん兵衛代議士であるに反して下戸黨の錚々たる連中とて來るべき通常議會における禁酒法改正案の論戰は今から興味をもつてみられてゐる

下戸黨代議士　榎内良郎、高島順作、山崎延吉、田中善立、戸田由美、吉村伊助、志賀和多利、坂本幸太郎、石塚三郎、中崎俊秀、椎尾辨匡、杉浦武雄、星島二郎、佐々木長治、小山邦太郎、鳥居[illegible]の諸氏

築港運動の經費

募集認可さる

[illegible]浦神村民の[illegible]である[illegible]問題について[illegible]これが運動および[illegible]相當多額の[illegible]を要するとを[illegible]されるが[illegible]港[illegible]期成會では[illegible]數として金二萬圓の募集を行ふべく[illegible]知事にこれが認可方申請中の處廿七日附で認可された（平壤）

羅南招魂祭

羅南の招魂祭は三十日午前九時から忠魂碑前にて佛式にて又同時廿分から[illegible]神社で神式にて執行され[illegible]十九師團長、安藤知事、大谷旅團長[illegible]民多數の參拜があつた

模範團體へ補助

[illegible]北道では[illegible]各郡より地方教化並に農村振興に貢獻あり一般の模範となるべき團體および農村部落を[illegible]らびこれが事績[illegible]のため昭和三年度から相當の地方費補助を行ふはずで目下その優良團體並に優良部落を調査中である（大邱）

屍戀

創作

三城琢々
＝（十七）＝

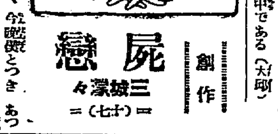

「どうだね、今晩僕とつきあつてくれないか、それとも、まだ櫻でも見るのかね……？」

茨木は、健作がだまりこんだまゝ、返事をしないので、かさねて聞ひかけました。すると健作は

「勿論僕は一人だよ、櫻も見たくはないがね……」

と、低い聲で永え切らぬ返事をしながら、ぼんぼりの上にひら〳〵と舞ひ落ちる花びらを眺めてゐました。茨木はそれを聞くと

「ぢや行かう……櫻なんかわれわれの見るべきものでない、行から……ナニ行かない……何だか君は今晩どうかしてゐるね……」

健作は行くのか、行かないのかどちらともつかず躊躇してゐるのを、もどかしさうにうち眺めてゐた茨木はかういつて健作の手をとりました。健作はその手を振はなすでもなく

「行くつたつて今から君どこへ行くんだい」

と、茨木の顔を注視しました。

「どこだつていゝぢやないか、どうせ君が、そんなにふさぎ込んでゐるから、ぱツと一騒ぎやるまでのことさ……」

「何だ騷ぐのか、それだつたら僕は失敬するよ、今晩はすこし考へることがあるんだから……」

「いやにめ入るぢやないか、だからいけないつてんだ君が考へてることは僕にはちやんと判つてるんだ、いゝからついて來たまへ……」

茨木はかういふなり、人ごみの中を還通を驛樂もなくわけて、正門の方に引返しました。健作はうそまでいはれると、その上さからひも出來なくなつて、とう〳〵茨木のあとについて正門を出ました。

茨木は、誰がのつて來たのか、門前にのりすてゝあつた一臺のタクシーを目ざとく見つけると、何やら運轉手にさゝやいてゐたが、忽ち飛び乘つて健作に手招きをしました。」

「下駄あいてたもんだからね…」

健作が默然として彼のかたへに座をしめると茨木はかういつてさも愉に入つたやうに微笑んでゐました。

健作は、今はもう茨木のするがまゝにまかせました、どこへ連れて行くのか氣にかゝらないでもなかつたが、それを尋ねて見たところで仕方もない話だと思ひました。もちろん自動車が、どこを走つてゐるかすら彼の頭にはなかつたのです。

「さあおりた……」

車がとまつたかと思ふと茨木はかういふなり立ちあがりました。」

健作が何の氣もなく、ひよいと門柱を見れば、いつも彼等が宿坊とする海月であります

「なあんだ、こゝか……」

健作がつぶやきながらおりた時には、出迎へてゐたかねて馴染の仲居が、茨木と、何やらひそひそ話しながら階段をあがるところでした」

「よくひそ〳〵話す奴だ」

と思ひながらも、さほど氣にもとめず、健作は一人の仲居に案内されるがまゝ、彼等がいつも陣取る六疊の離れにくつろぎました。

「且さんお久し振でございますわね……」

仲居は健作が座につくと愛想笑ひを見せながらかういつて立ちかけました。」

「おいお菊さん、茨木の奴、お花さんと何をひそ〳〵話してゐるのかい」

「さあ、何でございませう？、わたしすぐに且さんを御案内したものですから……」

その時、襖があいたと思ふと。

「何でもないさ、そんなに氣にするもんぢやないよ……それよりも酒だ、おい何をしてるんだ、はやく酒を持つてこないか」と仲居を追ひ立てるやうに怒鳴りつゝ茨木が、はいつて來ました。」

着目二點

一、逞しい筋骨！　精力これより生る。

二、便秘の常習！　健康これより崩る。

カルピスは　筋骨の素　整腸の泉

清涼美味　滋強飲料

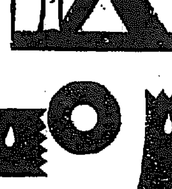

カルピス

成分

カルピスはカルシウムと、ビタミンと、蛋白質と、諸種の糖類等を原料とし、之に殺菌力ある乳酸菌と消化を助ける酵母菌を加へて、自然醱酵させた爽快美味この上ない合理的飲料でございます

顧問　三宅秀一理學博士

發賣元　三井物產株式會社

だまされるな

新發見の種々の手段　素人で出來る淋病の檢査法

淋病には新發見だとか新發見の注射藥だとか[illegible]してあるがそんな療法はまだ醫學界では認められて居ないのだから注意せねばならぬ、まづその藥効を知るのは小便の檢査である、朝起きたての小便をコップに取つて見ること、小水の中に白い糸狀又は細いゴミの様なもの（淋絲）が浮いたり沈んだりして居る。藥を服んでも注射してもそれが取れない間は藥効はないのである。商會の藥を服用すれば其日からそれが「淋絲」目に見えて減じるこれが何より藥効の有効を立證するのである

りん病

淋病が男子より女子に傳染する時は子宮病となり、コシケは下り、足腰はつり、ヒステリーとなり、その他[illegible]を起し、遂には不姙症となり、又男子も淋毒の爲め[illegible]不能となり一生不具者となつて苦しまねばならぬ、故に淋病者はいろ〳〵と迷ふ事なく一時も早く商會の取次所にて御相談あれ

商會が花柳病專門藥舖として發賣し、全國の都市は申すに及ばず海外まで取次所を設置し其淋一の製造高を見るに至つたのは天下周知の事實であり、如斯發展したのは卓越の有効なることを立證するものである

商會の製劑は日本で初めて出來た最新式の電氣工場で製劑した良劑である

商會の淋病主藥は治淋丙服藥として、梅毒主藥は驅梅丙服藥として、醫學上有効と確認

帝國醫科大學病院

歐米醫科大學病院

[illegible]內務省衞生試驗所

等にて實驗試用せられつゝあり、內務省衞生試驗所の封緘せる證明藥を服用せる事を保證す

若前述の證藏に違へる事を發見せる時は金百圓進呈す

梅毒、ばい毒

ヨコネは切らずに、カンソ[illegible]に[illegible]する[illegible]

梅毒[illegible]ならば全治[illegible]に効果顯はる

[illegible]梅毒[illegible]であらゆる治療をなすも効なき患者は一度有田ドラッグ藥[illegible]にて相談あれ、打擲て置けば結果は子孫に遺傳して一家を[illegible]するに至るのである

ニセ藥にあり　賣る者を

有田ドラッグ

本舖　大阪內本町二

發賣元　大阪小[illegible]　東京日本橋[illegible]四

「有田ドラッグ」「有田音松鑑製」この文字無きものはニセ物なり

西部專賣所所在地

朝鮮　京城南大門三　本町一　黃金町　新龍山漢江　仁川宮町二　大田春日町一　群山東榮町　全州高砂町　木浦榮町　麗水港町　大邱京町　浦項本町　馬山京町三　鎭南浦三和町　光州京町　平壤府前　新義州常盤町　元山本町二　咸興本町　羅南生駒町

滿洲　大連磐城町　旅順敷賀町　鞍山赤城町　遼陽東洋街　奉天紅梅町　撫順新市街　鐵嶺敷島町　開原新市街　四平街　長春祝町　營口永世街

福岡　博多呉服町　福岡天神町　門司大里町　小倉大阪町　八幡春の町　戸畑新町　折尾日吉町　若松中川通　直方正町　飯塚本町　伊田宗町　添田大正町　金田新町　二日市八幡町　甘木　久留米　羽犬塚　吉井　柳河城內町　大牟田有明町

佐賀　佐賀呉服町　唐津材木町　相知役場下　伊萬里駅通　武雄松原通　鹿島新町

長崎　長崎浜町　西浜町　佐世保本島町　大村本町　早岐中町　島原大手町　平戸　富江　五島福江町　對馬嚴原

宮崎　宮崎橘通四　都城　小林町　妻町　高鍋　延岡　飫肥　油津

大分　大分　別府流川通　中津　日杵本町　佐伯仲町　三重　竹田　日田

熊本　熊本　人吉　天草本渡　北小國

鹿兒島　鹿兒島　加治木　加世田　伊作　枕崎　川內　出水　宮之城　志布志

臺灣　台北本町　新竹　台中　台南　嘉義　高雄　屏東　基隆

津々浦々まで聖壽萬歳を祝す
最初の天長節を迎へた各地の熱誠な奉祝

仁川 御蔭節明け最初の目出たき天長節を迎へた仁川府では大國旗を各町の入口に交し各戸には國旗および町旗をあげ府廳、各學校その他諸官衙では遥拜式を行ひ午後一時半より山手町公會堂において府と會議所聯合主催の官民合同大祝賀會、午後七時半より同公會堂において寺島府尹主催の祝賀夜會が開かれた外府内各學校生徒、大千余名の提灯行列、夜は在郷軍人分會および聯合青年團千余名の提灯行列が府内をねりあるいて萬歳を唱へ祝燈の灯の海に照り映えて仁川港は火の海と化し盛觀の極に祝賀氣分にみたされた（仁川）

釜山 天長の佳辰にあたり釜山府廳はじめ釜山府廳においては何れも午前十時より遥拜式を擧行し更に午前十一時より水口道知事主催となつて公會堂にて官民有志四百名を招待して祝賀會を擧げるがその他にても府内各所にては祝賀會を催した

馬山 午前各學校において遥拜式、正午より中央運動場において各官民有志の遥拜式終つて祝賀會午後一時より馬山公園において板垣府尹主催にかゝる官民有志招待の大祝賀會あり、午前十時より各學校生徒を中心とする提灯行列、夜は中等學校以上および官民聯合の提灯行列あり相當賑ひを呈した

鎭海 海軍官廳の拜賀式を初め地方各官公衙の拜賀式或は鎭海神社祭禮終了、慶田通りの公立小學校における在郷軍人分會の閲兵式或は水交社における官民合同大祝賀會などあり海軍側より打ち出す皇禮砲の殷々たる轟ろきには市民一般襟を正して謹聽した

大邱 各學校は午前八時三十分より神社遥拜式を行ひ午前十時から提灯行列を行ひ第一小學校講堂においては府主催の府民の祝賀會があり三時より道廳において須藤知事の祝賀宴あり步兵第八十聯隊では午前九時より閲兵式が行はれた

浦項面 下村面長主催の下に浦項公立小學校において官民合同の天長節祝賀會を開催したが參加者前後に溢れ引き續き午後一時より小學校、普通學校全生徒並に父兄も參加し提灯行列を行ひ市内をねりあるいた

慶山 午前九時半小學校に官民一同の拜賀式ありて同十一時より邑内各有志に提灯行列を行つた午後一時より學校内に祝宴を開催した

群山 九時より府廳の拜賀式および府內の諸學校の祝賀式あり三時より在郷軍人の提灯行列あり夜に入りては各學校および一般の大提灯行列があり盛況を呈した

光州 光州神社の祭禮各學校の遥拜式それより提灯行列あり官民合同の祝賀會知事主催の祝賀會等あり夜は提灯行列あり一大歡樂境と化した

長興 各戸は國旗を揭揚し各學校生徒官民の遥拜式あり式後官民合同の大祝賀あり煙火は盛に夜打ちあげられ近來稀な賑ひを呈した

木浦 午前七時より午後十時まで晝夜共に百數十發の煙火を打あげ各學校では午前十時から遥拜式を擧げ閉式後各學校生徒は小旗をかざして町々をねりその數三千に余る生徒と盛んなる行列あり、府内官民有志は午前十一時半から松島神社にて遥拜式を擧げ夫より木浦公會堂において官民合同の祝賀會が開催された、更に三時より木浦府尹の主催で祝賀園遊會を府廳前で開催された

公州 午前中道廳および神社は各に遥拜式あり午前十時より櫻山公園錦江神社において招魂祭を擧行し式後公州面主催官民祝賀宴を催し午後七時よりは道評議員會場にて知事主催大祝賀宴が開かれたなほ市中は晝夜祝賀氣分で賑つた

大田 午前十一時大田小學校々庭に遥拜式を擧行、なほ十時より各學校は遥拜式、第三大隊の閲兵式を行つた市民祝賀會は午前十一時半より小學校講堂にて開催午後七時半より肥若道主催の下に市民の一大提灯行列を擧行未曾有の壯觀を呈した

清州 午前九時より道廳はじめ各官衙各學校においては拜賀式を擧げなほ一般市民遥拜式は同十時半清州神社廣内に於行列繼き官民合同祝賀會を同所において擧げ十一時半より道知事招待の祝賀會は道會議室において催されたその時前向をこらした假裝行列はねり込さしもに廣き構内も立錐となり溢れるやうな賑氣の裡に假裝行列成績は發表され一等賞、二等賞、三等賞その他十等まで發表午後四時散會した、なほ夜は全市民の提灯行列を行ひ夜を徹するの賑ひを呈した

水原 午前八時半より水原神社の祭禮祭式をはじめとして各官廳、學校等それぞれ嚴肅な式を行ひ午前十一時より水原公會堂において官民合同大祝賀會を開催、それより各學校生徒を中心とせる提灯行列は午後一時より市中にねり廻つた、當日は各戸軒頭に國旗および祝賀提灯を揭揚して市民一般は休業して祝意を表した

沙里院 午前十一時、高女校、小學校、普通學校等の祝賀式終了後小學校にて開催同心會晩内では午後八時から提灯行列を行ひそれに在郷軍人團や各料亭の美妓數十名が種々の趣向を凝らして參加するあり近時稀な盛觀を呈した

平壤 午前は各官衙、學校等において夫々遥拜式あり一時半から公會堂において青木知事の天長節祝賀會あり市中は種々の催しものあり未曾有の盛況を呈した

新義州 天長節の新義州は一點の雲なく近來まれに見る好天氣にて各學校の祝賀式は賑かに催され夜は種々の祝賀會あり一般官民合同の提灯行列を盛したがこの日官廳の祝賀は午前中それ〲式をし知事の祝賀會は道廳會議室にて正午開催され官民合同の祝賀會は午後二時公會堂に開催された。余興は盛林數五百名の一大假裝行列をはじめ二三官署の假裝行列等が特に目をひいた

元山 は午前十時より府廳にて遥拜式を擧行し一般府民の祝賀會は正午府公會堂において開かれた、夜は提灯行列、假裝行列等にて盛行された

羅南 第十九師團では午前十時より天長節祝賀式を擧行官行社では正午より祝賀會あり、夜は提灯行列、假裝行列等にて祝意を表した

城津 午前九時三十分より小學校で遥拜式および祝賀式を行ひ御大典記念事業として小學校に建設の御眞影奉安庫地鎭祭をなし十一時より學生、市民千五百名一團となり提灯行列をなし市中を一巡後一時より城津公園で官民合同祝賀會開催一同萬歳を三唱して散會した、この日近郷稀な好天氣で市內各戸は國旗を揭揚し昭和第一回の天長節を奉祝した

間島 午前九時間島小學校の拜賀式に始まり一般市民は十時より總領事館における官民の拜賀式に參列十一時よりは公會堂における官民合同の祝賀會に參列し夜は領事館においても支那官民を招待したがこの日頭道溝においては一般市民の拜賀式を擧げ終つて官民合同の祝賀會を催した

安東縣 午前十時各官廳學校會社の遥拜式あり正午公會堂における一般市民の祝賀會午後六時よりは岡田領事の祝賀夜會あり市中は提灯行列あり夜を徹した

京畿道

開城消防 廿年祝賀會 勤續者表彰

開城消防組は本年が廿周年に當たる開城消防組では二十八日盛大な祝賀會を行つた午前十一時開城武德殿に整列、道立開城病院で火災消防の措置の演習をおへて滿月臺公園におもむき表彰式後開城府民および市民より久野組頭に感狀贈呈、郡守および小熊消防組長の訓示、組頭の式辭、組頭の祝詞があり式後祝賀會を催した表彰された人々は左の如し（開城）

▲十五ヶ年以上勤續者、組頭、久野衡次郎、吳英玉、村上富次、後藤要助、木原金太郎、山下十八、櫻井新次郎、上田、柳樂永、▲十年以上勤續者、森本芳松、岡田熊太郎

人蔘を盜む

開城東本町所有開城郡中面松小里六年根の人蔘圃一千〇九坪中三百余坪が採掘窃取されて居ることを昨四月十五日に屆出でた採掘した際は恰も人蔘のある如く人蔘の莖のみを植てをり外部よりの盜とはみとめられないので警察署員について調査するとこの畑は元開城郡町五八入金南浩の所有で昭和二年九月開城郡宮町一四四番地なるものを雇て來ておれが受けたのだから門をあけてくれといひ當番人および同里九三八番地同里八一四閔泳億（三〇）の三人に一日一圓宛の勞銀を與へ二日間にわたつて掘取り昭和二年十一月十日に販賣六千圓で賣却したのであつた（開城）

大嘗祭獻上穀 耕作地の地鎭祭
水原陰德里南陽面で 崇嚴に執行さる

今秋京都において行はせらるゝ大嘗祭御饌に御供用として獻納すべき獻上穀耕作者、京畿道水原郡陰德面陰德里六五四前田氏の耕作地に決定以來前田の周圍に玉垣をめぐらし、不淨のもの立よるべからずと朝鮮總督府よりの立札をなし、水原郡警察署よりも特に增員派出して嚴重に取締りつゝあるが二十八日早朝よりその地鎭祭は嚴肅裡に擧行された、總督府代京畿道より米田知事外數名、その他水原および郡内各官公署代表者各學校長、各團體代表者および二百余名の來賓並に南陽松山學校生徒その他郡内各地より集まる約二千の一般參列者で早朝より齋地の四周に繩をはり中央に祭壇を設け、神座には神籬を立て由布四垂をかざり式場を飾設した、入り口正門には大國旗を揭揚して通路には全部砂を敷いとも清淨に設備せられ、午前十時三十分神職以下式場に參着手水の儀あり一同所定の位置に着席するや祓詞、大麻行事ありて一同敬禮の内に齋主進み出で降神の詞を奏し神饌をそなへ齋主祝詞を奏す、直に齋主玉串をたてまつり次ぎに耕作者前田氏夫妻および參列員順次玉串奉奠を了して神饌を撤し再び一同敬禮の内に齋主昇神詞を奏し、米田知事より耕作者前田氏に鍬を交附して耕作地に地鎭祭の儀全くおはり十一時五十分一同退出して直に附屬公立普通學校を出て會場に參集して祝宴をはり二時ごろ一同退散した當日は一般面民も各戸軒頭に國旗を揭揚して祝意を表し頗る盛況を呈した＝寫眞は米田京畿道知事の玉串奉獻（水原）

植木新博士 授學位祝賀

水原高等農林學校教授植木秀幹氏は過日東京帝國大學より農學博士の學位を授與されたるは既報の通りなるが同校に奉任以來二十有余年間同校および水原の爲、ひいては朝鮮林界の爲に貢獻されし所多く大にして實に水原の誇る最初の博士たるの意味を以て八田、永井の兩氏、西川、松尾四氏の發起により二十八日午後三時半より水原俱樂部において新博士の祝賀を兼ねつゝ官民の盛大なる大祝賀會を開催した席上において八田氏發起者代表として開會の辭並に祝辭を述べ、加藤農林校長および一般を代表して近藤水原郡長の祝辭、植木博士の挨拶等ありて、宴會に移り主客十分に歡を盡し一同退散した。又植木博士を會長として組織した農林學校の會は二十九日午後三時より西湖畔の招賢亭において學位授與されたるについて大に祝賀した。

水原驛舍の上棟式

風光の名所、古蹟の名所として廣く知られて居る水原の大玄關である水原驛が純朝鮮式美術的驛舍に改築中であつたが工事も着々進捗して二十八日午後六時盛大なる上棟式を擧行した、工事も今夏中には全部完成の豫定であるが、いよ〱落成の上は朝鮮特有のローカルカラーを表現して一層水原名所の光彩を添へ全鮮唯一の名所地となるであらう。（水原）

仁川青年團の團歌

仁川聯合青年團の團歌は今回左の如く決定した（仁川）

一、大國支那と半島の、無盡の物資を呑吐する、こゝ關門は仁川港、見よ築港の船の栞、絕えぬ氣笛の音鳴りに、男子の意氣は揚らずや、立て上若人あこがれの、大仁川は夢ならず

二、櫻花に埋る月尾島、香靄波に映ろいて、日暮の役に同胞が、立てしいさを香を競ふ、要路よ、香へ若人爽しき、水の都は既にあり

三、滾漾の浦を草分けて、此の仁川の基礎すゑし、我が先達の雄々しさを心にしめて勵はん、天打つ波の意氣高く向ふ櫻の香も清く、水の都の美に孫へて、大仁川の建設てん

慶尚南道

道路維持協議會

二十六日釜山において道主催の下に道路維持に關して協議會を開いたが主なる意見は左の如し（晉州）

一、並木の繁り過ぎた川前里地方を整理されたい

一、慣行夫役を强制し下級官吏區長等が間違に過怠金を徵するが其は、民衆の怨嗟を助長するが故に此の制度を廢止し道路修理を面の責任となすを可とす

一、道路修理に關パラスを用ふるは直に土に變ずるが故に何等の効を爲さず、度數を減じても丸パラスを使用されたい

南鮮片々

◇晉州市民を代表して面長、商工會長、消防組長、道評議員北川吾三郎、同平沼の五氏は二十七日山梨總督に面接し、南江治水事業其の他地方問題に就て陳情した

◇釜山府では過般正副會頭の選任及び常務役員改選を行つたので當局へ認可申請中であつたが廿一日付にて夫々認可の指令があつた

◇釜山府内草梁町金明順（三九）は廿八日朝電車で古館停留場附近にさしかゝつた際財布を忘れて乘車したのに氣がついて狼狽し運轉手臺より飛び下りた爲め地上に顚倒して顏面その他數ヶ所に負傷し血塗れとなり附近醫院にて手當をしたが生命に別條なし

◇晉州玉峰里八三、趙昌來方へ去る二十八日午前四時頃覆面强盜侵入し同家の主人を呼び起し短刀を突き出して脅迫し金二百圓を强奪逃走した犯人は白の朝鮮服を着し防寒帽で覆面した身長四尺三四寸位の小柄の男であつた

◇釜山富平町三丁目佐藤商店支店上田嘉太郎（三七）は去る廿六日午後四時頃釜山郵便局前をオートバイにて疾走中六歲位の少年を轢き倒して頭部その他に負傷させたので鐵道病院分院に運れ込み手當を加へたが治療代にて示談となる

◇廿七日午後一時過ぎ草梁町六三一勞働者朴甚瑞（四六）は泥醉して南宿牧の島渡船場棧橋より誤つて海中に墜落し潮流に流れて人事不省になつた處を折柄巡邏中の水上署員に發見され引上げられ人工呼吸の末漸く蘇生した

◇二十七日夜晉州平安洞李月桂方より失火し隣家與尚元方に類燒し二棟を半燒同八時半頃鎭火した

總督の湖南巡視（八）
和島生

長興の一夜はおもむきのあるものであつた、ランプの下で原稿を執ることは、新聞記者生活十有余年、誠に珍しきことである、郡民は電氣の必要を感じて目下その創立計畫を設けこれより大いに明るい町にしようと努力してゐる。『こゝは朝鮮南端の、その名も高き長興郡、鮎とノリとの名産地、年額こゝに五十萬圓』と土地の官民は誇を擧つて唄つてゐる、私はこの夜法院支廳の監督判事松井龍雄氏に會つたことは光州において在郷軍人會の分會長千葉勝男君と快談したことゝ共に、これまでの旅のうちで最も愉快であり印象の深いものゝ一つである。」

松井判事は總督府時代招聘官吏として渡鮮以來すでに二十余年、北は咸鏡北道や間島にも官の使ひして至誠努力の人である、松井判事は思想問題について可成り徹底した意見を持つてゐた、總督に對しても平素の抱懷を忌憚なく上申したさうである、吾等が多年唱道して來た左傾思想對策について、松井判事が廿有余年の朝鮮生活から得た意識とほゞ一致し得たのは私に取つては何よりの愉快であつた、內地には共產黨の檢擧事件あり、朝鮮にもまた不逞鮮人の陰謀して事大思想を起こしてゐる際、

われらは帝國の前途に對して松井氏の如き硬骨漢が朝鮮にあるといふことについて意を强うせざるを得ない。產業開發も必要であらう、しかし帝國が五十億の國帑を費し、多數の同胞を犧牲にして今日朝鮮を統治してゐるのは何の爲か、鮮人不幸なれど一朝にしてこの五十億と同胞の犧牲を灰燼になしにするやうな思想が跋扈したならばわれらはそれでもなほかつ產業開發を叫ばねばならぬか、文化政治とやらを謳歌せねばならぬか、朝鮮統治十有九年、こゝらで一轉機あつてもよかりさうなものと思はれる

總督が長興出發の朝六時半、私の宿を取つた土地の旅館とわれ等記者團の接待係である郡廳の吉岡氏の厚名を總督の宿に伴ひ特に二氏の芳志をお謝ひした、郡廳は彌仙臺の家老で原田甲斐から來た手紙や、石田三成から家康に送つた書狀その他先祖傳來の古文書を所藏してゐるのでこれを持參し總督の旅のつれ〲を慰め申上げんがためである、總督はこゝろよく披見してその古文書を見た上原氏のために揮毫の筆を揮はれたのであつた、私はこの朝ほど愉快なことはなかつた、私は旅先でよきことをしたその喜びを十分に味はふのであつた。」

かくて長興を出發したのが二十五日の朝八時、途中豫定にない長興面、弼良面の二事務所に總督は突然立ち寄られた、民情を觀察されること實に細心を極めてゐる、土地官民の喜び一通りでなかつた寶城から順天の郡廳にいたる途中、長興面で婦人男女小學兒童が手に〱國旗で、飾つた國旗を振つて總督を出迎へてゐたのはわれ等に大なる感激の印象を與へた、順天に入る前、良樂橋を渡れば錦江面といふ小部落、小部落の中を過つた、その小部落の民家はいづれも紙製の小國旗を春風にひるがへしてゐた區長の親切か、有志の、勸誘か、兎も角嬉しかつた、寶天郡廳で中食をとられたが、土地に有名な孔子を祭つてある鄕校文廟に詣でゝ賽錢を與がれたのは地方民に對して非常に好感を與へたやうであつたかくて順天についたのは午後二時五十分、二時間ばかり順天水利組合を視察し工學博士の外港寶港の說明等につき實地について聽取するところあり五時半富士屋にこの日の疲れを休められた、この頃から暖かい逆して風邪たく、あすは雨ではないかと案ぜられた（廿五日順天にて）

平安南道

西鮮野球 爭霸戰
三菱二A平鐵一 平實十四―二龍二

西鮮野球大會は廿九日午後一時半から平壤府箕林里公設グラウンドにおいて擧行、松井府尹の挨拶に亞ぎ同府尹の始球式で同四十分平鐵對三菱軍の試合は平鐵軍の先攻で開始、一回平鐵まづ一點を先取したが四回平鐵の犧失に三菱軍二點を擧げ平鐵また三菱軍に二A點以上を許さず平鐵挽返さんと奮戰するも三菱軍の勝に歸した時に同三時五十五分、兩軍のメンバー左の如し

平鐵		三菱	
6	堀	5	小谷
4	阿波	5	石川
1	黒田(健)	9	片田
7	黒田(猛)	2	荒井
3	吉田	4	中山
5	平松	8	鈴木
8	小西	1•7	柏原
2	藤野	7	富吉
PH	宮	1	阪
9	澤村	3	吉田

引續き平實對二龍（鎭南浦）軍の試合は同五時平實の先攻で開始二回に平實一點、三回七點、四回二點、六回三點、七回一點を得たのみ二龍は七回に二點を得たのみで敗戰、十四對二で平實の大勝に歸した時に同七時、兩軍のメンバー左の如し

二龍		平實(先)	
5	寺戶	6.4.6	高橋
2	山本	7	中川
8	原田	3	飯島
3	鄭	9	北潤
7	吉村	5	櫻井
4.9.1	金	1	成行
4.6.4	町田	8	淺田
5	川瀬	2	大西
9.4.9	岡口	6.4.6	山島

この日各方面に種々の催しがあつたに拘らず場內人員を以て埋められたその數無慮八千と稱され非常なる盛況を呈した（平壤）

店員と家族慰安會

平壤商業會、同商工組合主催に係る會員および組合員の店員並に家族慰安會は廿九日午前九時から平壤において開かれ押し寄せた萬余の圍繞に圍繞されて開會、司會者の挨拶についで平壤每日社の優良店員表彰を行ひ十時より運動會を始め余興の假裝競走假裝競技、踊り、などあつて場內は湧くが如き賑ひを呈し同三時過ぎ閉會した又夜は偕樂館に平壤キネマの活動寫眞會は開放し兩館ともに大入滿員の盛況を呈し各館はゆくばかり樂み同十一時頃無事散會した（平壤）

農學校の賊
高飛の準備中捕はる

廿七日未明平壤農學校を襲ひ現金十圓その他を窃取した合鍵使用犯人は同日安州方面に高飛びせんと準備中を南山町で平壤署員に逮捕されたが同人は全北南原郡雲峰面生れ秋鳳（三〇）で逮捕同時は早稻田大學の學生ボタンのついた詰襟服を着し早大生だと自稱してゐたが十數個の合鍵が現れ學校荒しであつたと判明（平壤）

托された金を消費

開城郡松都面北部面吉水里四八鄭四福は同居人宋東潤と共に三月中三十六棍といふ賭博をやつて拘留されたのであつたが鄭の方が十日早く釋放されることになつた、その時宋は鄭に容器にある風呂敷包をよく保管して吳といはれたので四月十日午前九時三十分自宅に歸つて宋にいはれた風呂敷包をあけて見ると現金一百七十七圓あるので惡心をおこし一百十七圓を拔取り同日長湍郡大南面沓洞酒幕で賭博をやり全部まけしてまつたので共犯者六十圓中から四十圓を窃取して氏を同伴して金郊驛から乘車開城驛から月洞方に逃走したが二十二日に捕へられた（平壤）

忠清南道

忠南雜俎

◇論山郡守中島、島致院病院長等の肝入りで今回島致院日本淨土宗布敎所の境內に弓術大會を新設一般希望者の入會を歡迎

◇大田都山流尺八の島原帆山氏の開軒披露演奏大會は二十九日夜朝鮮二葉會主催の下に大田座で開催した廣島より岡本聚山氏、松尾多與子女史、京城淵波竹子、平中豊子兩女史の賛助あり非常な盛會であつた

◇道教天安警察場で開催された柔劍道大會に鳥致院署から選抜されて出場した古賀巡査は試合中肋骨を折り目下京城西大門松岡醫院に入院加療中であるが經過良好である

◇天安の丸工合同運送會社は廿八日午後一時から大師堂公園で園遊會を催した

平安北道

借地人組合總會

借地料の値下と賃附を目的として創立された新義州借地組合は廿七日午後九時から新義州公會堂でその第一回の定期總會を開催した出席者組合長崔昌朝氏以下約三百名委員高成昌氏より各地主との交渉顛末報告終つて役員改選を行ひその結果組合長崔昌朝、副組合長金敬英理事李淵根以下廿四名監事文尚鎭以下三名顧問李熙迪の諸氏が當選し終つて二三協議事項を附議して午後十二時散會した（新義州）

提琴を持つ怪しい青年
新義州で取調べらる

廿七日午前北行列車中に廿二三才のバイオリンを持つた青年が乘車してゐるのを新義州警察が認め見咎め取調べた處不審者として本署に同致取調べた處右は秋本成（二〇）といふ者で親兄弟親戚もない一人者で內地各所を流浪し今度奉天に行く途中であるとのみ申立てゝ他は一切語らず係官を手古ずらしてゐるが當人は現金四百圓を所持しおり裏面に怪しい點があるので同署では個人を浮浪者として留置し一方內地各方面に照會中である（新義州）

地方人事

▲石本平南警察部長 管內初巡視中の處廿八日歸任

▲木浦商業生 卅五名は修學旅行の途三日仁川へ

▲齋藤全南道參與課長 新任挨拶の爲め二十六七兩日官公署民間有志を歷訪

▲金東準氏（東萊郡守）廿八日新任挨拶の爲め釜山府内各所歷訪

▲西崎全南木浦府長 氣上中の處廿八日釜山通過歸任

世界十一ヶ國政府特許

理研ヴイタミンA

RIKEN VITAMIN-A

世界に於けるヴイタミンA劑の鼻祖として絕對に他の追隨を許さゞる純粹度を有し學術的精緻の極を盡したる本品は世界十一ヶ國政府の特許によりて保護せられ今や日本の理研ヴイタミンAたる地位を超越し世界の理研ヴイタミンAたる名聲を有す

實驗を根據とせる 本劑の威力

本品は我國理化學界に於ける最高研究機關たる理化學研究所に於て製造せられ、これが學術的究明乃至實驗的効果測定等に關しては、研究に從事せる學者の學術的良心に據る事實を事實として固執し毫も誇張に流るゝの態度に出づることなし、これ本品の他と異る點にして左記適應症の如きも亦悉く實驗の結果確證せられたるものなり

本劑が最も偉力を發揮すべき各症狀

小兒の發育促進 產後病後の恢復
榮養不足の恢復 精力體力の增進
乳汁分泌の促進 結核患者の療養
神經衰弱の恢復 腺病體質の改造
老衰疲勞の防止 脚氣夜盲の豫防

姙婦、產婦への福音

姙娠中にある婦人にして本劑の服用を持續する時は胎兒の發育は最も完全に、母體も亦著しく健康を增進するため、姙婦に特有なる諸種の疲勞感、食慾減退等を生ずることなく、從つて食思不振、或は怖るべき脚氣に罹まさるゝことなし

分娩後に於ける榮養の恢復に關する本品の効力は他の如何なる榮養劑も追隨することを得ざるものあり、特に驚くべきは姙娠中より本品を服用せる婦人は殆ど肌色、容姿等のすべてに於て姙娠前と異らざるを見る、故に分娩によりて美を損ける、怖るゝ婦人の憂ひは本品によりて全く一掃せられたりと云ふも不可なかるべし。

榮養障碍に基づく 各種の疾患に奏効

其他榮養障碍に起因する諸種の疾患に對する本品の効果は既に世界的に認められ、歐米の醫界大家、病院等にして本品を榮養劑として常用しつゝあるもの勘なからず、又以て本品の眞價を窺知するに足らん。

醫藥と併用の可能

本品は醫藥と併用して何等の障害なく、且つ服用し易き膠囊入にして芳香を付しあれば老人幼兒と雖も容易に服し得る特長を有す

定價 四十粒入 金貳圓 百粒入 金五圓 五百粒入 金廿二圓 千粒入 金四十三圓

東京日本橋區瀨戶物町 發賣元 玉置合名會社 振替東京七一二

實驗集第二輯進呈 新聞名記入御申込

Y—67

健康なる皆様が病菌に侵されぬ
最良薬として有名なる
口中胃腸
内殺菌剤
カオールは

飲食物及空氣中より
傳染の恐れある總ての病菌を口中及胃腸内に於て殺菌するの効力ある
病菌傳染の豫防薬なる
が故にマスク、ウガヒを爲すと同等以上の効果がありますから衛生と健康を重んずる人は
飲食の後、外出の時、汽車電車其他人込に居る時
等には必ず本剤の二三粒を口中に含み病菌に侵されぬ様注意せられたし

カオールの配劑と其効用

製劑顧問　ドクトル　松尾道

一、口中及胃腸内殺菌劑
空氣又は飲食物と共に口腔より侵入し來る黴菌、即ちチブス、コレラ、流感、結核菌等其他の病菌病毒を口中並に胃腸内に於て完全に殺菌し、これ等傳染病を豫防す。

二、健胃整腸劑
胃を健全にし且其消化力を亢進し食慾を增進せしめ、下痢、腸カタル等に整腸劑は殺菌劑と相協力して之を治療す。

三、强壯及興奮劑
身體を强壯ならしめ特に心身の疲勞沈衰したる時には各機能を興奮せしめ、氣力を回復旺盛ならしむ。

四、清涼及美音劑
其特有の芳香により口中の惡臭、惡熱を除き、祛痰劑は咽喉の乾燥を潤し、音聲を美化し、從つて精神を爽快ならしむ。

顧問ドクトル松尾道氏は日本橋區元大坂町十二番地に於て一般内科小兒科の診療に從事して居られます。

◎故に皆様の保健の爲めに

◆惡疫流行の時　◆飲食の後
◆他人に接する時　◆汽車電車に乘時
◆執務勉强の時　◆遠足運動の時
◆口中の臭き時　◆酒、莨召上る時
◆禁煙を望む時　◆音聲を使ふ時
◆氣分惡しき時　◆疲勞したる時

カオールの二三粒を口中されたし、本劑を口に含めば、マスク、ウガヒの必要なきと同時に心身を爽快にし、胃腸を健全になすの効あり。

◎本日より直ちに御常用をおすゝめ致します

▼カオールは全國の到る處の有名藥店にあり

定價
袋入　十錢　廿錢
徳用　五十錢　[illegible]
瓶入　[illegible]
容器付 懐中形 勾玉形　各五十錢
ポケット容器 丁字形容器　各三十錢

本舗
株式會社　安藤井筒堂藥品部
東京日本橋區水天宮前

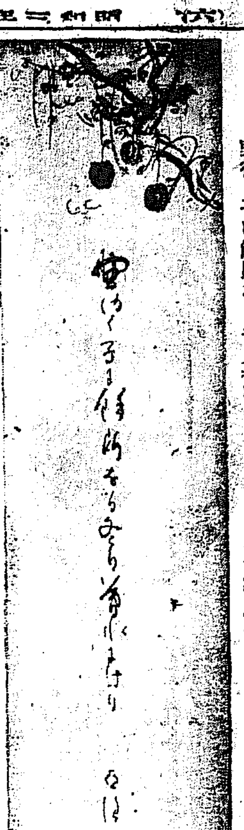

野行く子に餘所なる多日暮れにけり 亞浪氏筆

鮮展を飾る人々(上)

鮮展に返り咲く

東洋畫部の 村上狂兩氏

昨秋熊本生れの村上狂兩氏は今回は何を出品するか、それとも出品せぬか今の所不明だと仰言る、無論今から十五日迄の間ではあるが更に餘容ん無なものである、それでもこの畫伯秋成氏と兩鮮行脚を作つた所から察すると満更ではないらしい◇といふ村上氏はそも何人か、絵くして畫筆より外に何も持たなかつた氏は津田青楓氏に從び南畫を研究した、生れつきの才は努力と相まつてメキ〳〵上達し京都の青楓塾の塾頭に推み後より來たる人々の指導に任命となつてゐた◇しかして氏は當時府内に住み、第一、二回の帝展には見事入選、特選の榮をかち得てゐる、從つて京都に居住してゐてなつかしい半島の姿は忘れる事が出來ず遂に鮮頭をすて先頃渡鮮したのである◇渡鮮した重なる目的は氏の特長とする南畫を深く〳〵研究した後南畫の本源たる支那に渡るための準備である、帝展、鮮展の東部入選並に全中央美術展にもともに數回入選してゐる、初音町の氏の宅を問へば快活に語る◇「今回はほんとに今の所不明です出品したいとは思つてゐますが何分忙しいので」とお茶を口にしてゐた。」

京日俳壇 (靜字連節)(十) 臼田亞浪選

露光る卵仰けり柳の風ぎ 瑞興 佐藤蘭女
芽柳の吹かるる橋に日暮れたり 同
畠の暖さを荒るるに任かす月二月 京城 鈴木來宮
余寒風還山の秀の雪見せて 同
暖風の暖むさに揺られ坂下る 同
帽子は暗りてばつかり柳の風 仁川 岸本以誠
水邊の柳の暗り暗れきつて 同
空の青さが深うなりゆく選擧倣 同
羅餅や乾魚ばかりの市じまひ 瑞興 酒井映波
宵の灯に風ふかく見ゆ垂柳 同
斷取り蜂餅の道の泥はねて 同
土匪つむ手の夕影の冷えて來し 京城 富岡子茘
土匪山ひとりに空の晴れにけり 同
畑かき畑の枯木の光りつゝ 同

叡山を仰ぎて

—— 富田溪仙と亞浪氏の繪 ——

石川帛水

叡山には白い雲が多日にきらつき、軒はづれの田甫には丈も一つ背い麥がすばかりに伸びてゐる。さうした洛北の一隅、下鴨芝本町の閑靜な邸宅で、日本畫壇第一の畫匠といつてよい富田溪仙氏は、しばらく對話を擱いて種々の蒐集品にふけられた。その一節に私は少なからず興味づいた。

「……東京の俳人で、臼田亞浪さんツて方がありますね」

「あゝ、あの石楠の臼田さんですか？」

「さうです。あの人が畫も描かれますね。時々見受けるが、つひこの間來る畫會の寫眞に出たのを見る機會があつたんですよ。寫先の花鳥の圖ですが、よく自然を見て居るのは流石だとして、手法もすぐれたものだと感心しました」

溪仙氏は他人の畫評など讀みぬ富田氏、わけても帝展審査員中新畫壇第一の畫匠をそなへた人として喝采される氏が、こちらから尋ねもせぬのに突如臼田氏の繪の話をされたのが珍しいと思つてゐたら、その優秀さを激賞するのであるから私はいよ〳〵面白くなつたので

「はあ、そんなにいゝですか、僕は俳人として敬服してましたが、繪の方は殆ど知らなかつたです」といふと

「さうですか。正統ですなあ。俳人としての腕ですが、あの位に描ける人は珍しい。感心したんで、よく覺えてますよ」

と、それから右の花鳥の圖様などについてもいろ〳〵說明して與れた。

いくらか延びた宵の日も、まだ暮が明けたばかりの早春の頃とてこんな話をしてる中に夕闇はどん〳〵覗いてゐた。名家とはいひながら、今なほ書生氣質の富田氏は自ら溫い茶を入れかへてくれたりして、遠來の客である私の爲にまだ何かと面白い話を續けてくれたものである。底冷えのしんしんと身にしみるも忘れてその夜遲くまで私は氏の藝談にお邪魔してゐた

創作 拳銃

寺田壽夫

廿五

「何だ！」

相手の男は、飛鳥して踏たやうに落ついて訊かへつたが、眼には緊張したけはしさがあつた。

「何か用か」

男はたゝみかけて水谷に詰寄つた

「無禮なッ！」

水谷は背くなつて、突つ立つたまゝ怒鳴した。

「だからあやまつたぢやないか。それに不足があるか」

男は、頑丈な腕つ節をまくつて豪然といひ放つた。

「どうしたんだ西田！」

秋山は、待つてたとばかり立ち上がつて、明かに水谷に敵對行爲の意志を見せた。

「あれで、謝つたといふのか。喧嘩をうるつもりだな」

水谷もいひ募つた。

突然、西田の右腕が動いたかと思ふと、華奢な水谷の襟首がつかまれた。

「何をッ！」

西田は一瞬躊躇すると、相手を一擊の下に屈伏しやうとする氣勢を示した。それと殆ど同時であつた。西田は『アッ』と叫んでヨロ〳〵と二三歩さがつた。それは水谷が、西田の向ふ脛を蹴たかけつたからである。

西田がひるむ間隙に、水谷は、ビール瓶を、ひつつかんで相手の左肩に一擊を與へた。

西田は背後の卓に突き當たつた。ガワラ〳〵と物の落ちる音。

水谷は勢ひを得て、西田に突進したが、彼は何者かに背中を强か打たれた。

水谷が、振りかへると、秋山が彼に向つて突進して來てゐた。

水谷は素早く卓を廻つて椅子をたてに取つた。

「畜生ッ！」

秋山はビール瓶を取つて、水谷に投げつけた。

水谷は首を縮めてそれを避けた——瓶はうなりを生じてうしろの壁にかけてあつた三色版の額ぶちに當たつた。

「ピシーン」と硝子が破裂して、バタ〳〵と破片が飛びちつた。

水谷は、危險だと直覺すると、つばめのやうに階段を飛び下りた。段には、異樣なわめき聲と、バタ〳〵と追跡してくる足音が聞こえたけれども、彼は一氣に戸外へのがれ出て、暗い路次へとまがつた。

が、追手は來ないらしかつた。彼は火のやうな息を吐きながら暫くぼんやりと突立つて居た。

興奮が、やゝ靜まつてから、彼は、スタ〳〵とあるき出した。が明るい大通りへ出ると、フト頭をなでゝ見て、帽子がないことに氣がついた。それから背骨のあたりに痛みを感じた。確にビール瓶か何かで打たれたらしかつた。

彼はあるきながら、西田と秋山の仕打に煮え立つ憤激を感じた。今一度押かけて行かうとも焦つたが、無謀の徒を相手に、警察沙汰で勝てないことは明かだつた。して見れば、彼が逃げ出したことは卑怯のやうではあるが、賢明に違ひなかつた。

それにしても、彼は、無分別な若者を相手に、年甲斐もなく喧嘩したことが恥かしくなつて來た。それから、泉に迷惑をかけたことに氣付いて、直にも謝罪せねばならないと思つた。

彼は自動電話まで來ると、泉に電話をかけた。すると電話口に出て來たのは政子だつた。

「迷惑かけてすまなかつたね。相手の男には怪我はなかつたか？」

「あなた御怪我はなかつたの。隨分心配しましたわ。」

「ありがたう。怪我はないよ。」それから帽子を置いてあるはずだが……」

「えゝあたし預かりしておきますわ。」

「ではおかみによろしく。いづれあやまりには行くけれど……」

彼は自動電話を出て、家に歸りかけたが、何にも知らないで家に待つて居る妻の玲子の無邪氣な姿を思ひ浮かべると、急にまぶたが熱くなつて來るのを感じた。

パピラーチヨ

▲夏目漱石が『俳諧師』の揮毫で扇子をしかつたことは▲漱石の『猫』が扇子の朱館を頂戴しなかつた所謂とはならない▲況んやいくら『文學論』で鳴らした漱石習宗諸人でも必ずしも俳句までもうまかつたとは斷じ難い▲むかし、鈴木先きの京城高商校長が▲漱石の俳句にケチをつけたといふので▲德大の不興を買つたとか▲賞はなかつたとか▲『提げれど何の糸瓜と下りけり』は漱石▲『淡交のもの應えきつた』は鈴木さん▲俳門の兩巨頭は遂に一致しないか

共樂吟社 (京城星羽選)

春暁や靄の中なる大鳥居 方子郎
石垣に這ひつく春の潮かな 金櫻子
花誘ふ春暁の風や草に落つ 星羽

學藝界

◇村上星洞、本多虹乙、小坂一枝氏の歡迎俳句會を背靈殿行所に於て盛大に開いた
◇村上星洞氏(俳人)草園會社用役會の爲め出京中一日退城
◇本多虹乙氏(俳人)安道藝寶氏等と二十九日仁川へ同夜歸不浦へ。
◇小坂一枝氏(俳人)國草會社支店長會議の爲め出京中十日夜退城
◇假屋昆蛤氏(俳人)總督府醫院に入院中退院目下自宅にて靜養
◇春風會例會 安摩翠雲先生中心なる同會は一日夜北米倉町工藤醫院(武城氏)にて開く。
◇藤垣千裕氏(俳人)總督醫院に勤仕せる同氏は黄海道生駒町に轉居。
◇有馬草歩氏(俳人)內地へ旅行中二十六日歸城
◇大原千悟氏(同)同上
◇端天而子氏(柳家)二十三日より平壤鎭南浦へ旅行中
◇寺田壽夫氏(俳人)病氣全快
◇高勇吉氏(音樂家)滯城中の所三十日出發ドイツへ旅行
◇永井郁子女史(音樂家)▲太平洋子嬢(同)二十七日入城本社主催の獨唱會に臨み同夜直ちに平壤へ向け出發

京日川柳 (宣傳……五) 井上劍花坊選

敵軍の死傷何萬と又は全滅と 廣州 仙公
宣傳の映畫へも出る風の神 京城 風鈴坊
大ビラに悲哀の見える店仕舞 京城 六面
宣傳のビラでも國を聞ける 平壤 玄水
活佛が東で賣れるエハガキ 同
宣傳の道具に娘つかはれる 勝湖里 仰天子
宣傳の旗持せりふちと懸え 同
宣傳といふ鼓唄で蛇尾になり 平壤 竹翠
効能は宣傳ほどにあらはれず 同
眼やかな方へとまがる東西屋 忠南 正樂
宣傳に日くが古い時は金 同
赤い國から宣傳費を貰ひ 价川 天香

本日は蛔蟲驅除デー (けふ は かいちうくぢよのひです)

大人がたには 世界的榮譽を荷ふ蛔蟲驅除新劑 マクニン 錠劑 粉末 液狀

お子供衆には ウマクテヨクキク蛔蟲下し菓子 マクニンゼリ 二十錢 五十錢 一圓 二圓

殖民 五月 海外生活奮鬪號

南米發展 僞らぬ移民奮鬪錄

◇大アマゾン 探検旅行記
◇壹千萬圓を投ずる南米拓殖
◇ヒリツピン渡航案内
◇婦人移住者是丈は知らねば恥
◇スペイン語欄
◇植民よろづ案内
◇アルゼンチンの新生の郷土を求めて

定價五十錢 東京市麴町區 日本植民通信社

ノーシン！ノーシン！ 頭痛に「ノーシン」

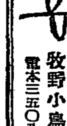

小鳥 カナリヤ 十姉妹 洋鳥 頭 各種

京城明治町二丁目 牧野小鳥店 電本三五〇八番

皮膚の美を養ふクラブの カテイフード

美容學上最新最良の文化的美身料

クラブ洗粉本店新發賣

正價 金二十五錢

京城永樂町二丁目 入院隨意 酒井婦人病院 電話一八〇三番 酒井一郎

ライオン印作業服

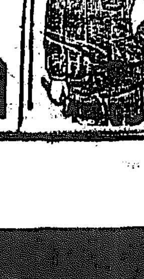

京城 ユニオン商會

PONTIAC

『成功の六氣筒車』

ポンテアク號の新發賣！

目下陳列中！！

ポンテアク號は其の創作最初の第一年において、世界最大の販賣レコードを作つた自動車であります。

ポンテアク號は其發賣第二年において前年より八割增の違例な販賣增進を示しました。

ポンテアク號は以上の事實に由り『成功の六氣筒車』と名づけられて居りますが、其第三年目において今回初めて日本の自動車界にお目見えを致します。

ポンテアク號は其瀟洒なる新スタイルと傑出せる機械的進歩とを以て世界の自動車界に新標準を示して居ります。

ポンテアク號は今一九二八年において更に一層刮目すべき大成功を奏せずには居りますまい。

どうぞ今日私共の陳列所にてポンテアク號の如何なる自動車なるかを御實見になり且つ御試乘下さるやうお願ひいたします。

幌型 定價 金參千貳百貳拾五圓 (大阪渡)
セダン型 定價 金參千四百貳拾五圓 (大阪渡)

(ポンテアク號にはゼネラル・モータース金融會社による月賦販賣の便あり)

日本ゼネラル・モータース株式會社 シボレー・ポンテアク及オークランド特約販賣店

朝鮮中央及北部九道 W・W・テイラー商會
本店 京城府太平通二丁目四十番地 電話本一八三九・二〇二〇・二一八三番
支店 元山驛前通

副販賣店(平安南、北道) 平安自動車商會 平壤府旭町十四番地 電話一三七六番

(價格は販賣店にて)

日本ゼネラル・モータース株式會社

・シボレー・ポンテアク號はゼネラル・モータースの製品なり

女子庭球大會近づく

回を重ねる八 驚異的な躍進

榮冠をめぐりて 覇權はいづこへ

わが社主催第八回全鮮女學生庭球大會はいよ〳〵一週間の後に迫つた、半島の若き乙女達は、くつきりと、白線にかくされたセピア色のコートの上を、春日を浴びてこの數、正に數日のない練習にかけめぐつてゐる

◇

この大會が年々盛大になつてゆくことは、全く驚異的で、本年もまた新に、暦星女學院と淑明高女とが参加する事になつて興味はいよ〳〵濃くなつて來た、然も、冷たい歴史を灰色にぬりつぶして過去に盛り、新しい躍進の愉悦にひたりつゝオリーブの冠を希ふ

新選が今年は、メンバーの大部分を占めてゐることは、勝敗は、にはかに豫斷出來ぬ興味をファンに與へる例へば、元山高女の大勝や島、原田、を初め大田高女の精鋭二組、京城女高普の優得組第二高女の大勝戸井、满藤、松永等がかて半島女子庭球界にその人ありと知られてゐた人々は、多く校門を卒へてゐるので、今度の参加選手は殆ど新進を網羅したといつても過言ではない。」

◇

この大會は、第一回から第三回までは、仁川高女連勝して、その後は永遠に晴つたおり、第四回は始めて出場して一躍平壤高女が冠をかち得第五回は大田の須々木、古田組優勝、第六回は、元山高女池田、原田、第七回は、第五回に優勝した須々木組の令妹、須々木石塚組が制覇を得て、本年第八回を迎へたわけであるが、この歴史が示す様に、京城には未だ一回も錦にもゆる榮譽の旗の翻つたことなく、榮冠は常に地方の上に輝くに至つたのであつた」

◇

そして、本年京城からは、第一第二兩高女、京城女高普、淑明、女子醫學、女子實業、暦星女學院の選手から論説をすぐつて参加する事になつてゐる、地方からは、元山、大田を初め、平壤、仁川、光州、等も参加のはずであるが淑明女高普は、過去數年、一切の運動競技に参加せず、全く雌伏十年の趣きをもつて、本年シーズンからすばらしい、活躍を期して選手を送る事になつてゐるので、そのコート上の精進ぶりは、早くもファンから期待されており、暦星女學院また、新参加の旗幟を鮮明に必勝を期してゐる、尤も昨春の優勝校須々木組は、全日本を征服した大勝組戸井組をパートナーとして意氣をもつて、第二高女の昨年の雪辱を期して、昨今、緊張に、コートの上をかけめぐつてゐるから、その戰鬪の狀は恐らく半島女子庭球界を察するバロメーターともいはれてゐる（つゞく）

龍井を根據に企てられた計畫

發覺の端緒は示威行列の決議 遂に大檢擧をみる

東滿洲間島共産黨事件の大本營である東滿總局は大正十五年六月頃より北滿、南滿、東滿および間島の四區域局の組織に着手し、東滿區域局は[illegible]の命令によつて朝鮮共産黨の大檢擧から間島に亡命した[illegible]中央執行委員安基成がその組織に當り

總局 から[illegible]を組織委員として[illegible]局より派遣の[illegible]組織部[illegible]之澤、同宣傳部長金東明が加はつて大正十五年八月中旬間島龍井村に第一回組織委員會を開き續いて十月二十八日龍井村において東滿區域局組織總會を開催し總局、宣傳、組織の三部制、委員三名制を可決安基成を責任秘書に、玄七鍾を宣傳部長に李澤を組織部長に選任し間島各地における赤化目的、宣傳、教員の獲得、ヤチエーカおよびモプル、プラクチヤ機關の組織に專ら努め延吉縣龍井村に第一より第四までのヤチエーカおよびその聯合會、同縣頭道溝に第五、西興洞に第六、二道溝に第七、[illegible]拓里に第八、局子街に第九、[illegible]小百草溝に第十、和龍縣大拉子に第十一、延吉縣銅佛寺に第十二、[illegible]子に第十三、[illegible]に第十四、延吉縣[illegible]に第十五、小[illegible]月溝に第十六のヤチエーカを

組織 してその正黨員候補黨員百余名は共に力を協せて大衆を指導する[illegible]部の政治的智識の啓發を計るべくレーニン主義研究會設置、無産大衆に政治的自覺を與へる[illegible]學校の設立、機關紙の發行〇〇的[illegible]運動の指導的政治的教育[illegible]の計畫および民族運動の統一[illegible]民族主義系人の指導者大合[illegible]などの方法による民族運動の指[illegible]なる組織が努力的に[illegible]されていた。かゝる尤大なる計畫が立案され[illegible]利用に關する計畫が立案されていよ〳〵その實際運動をひき起こす機運をねらつていた時かの有史以來の大公判といはれてゐる朝鮮共產黨公判が開廷された、即ち昭和二年九月二十日その開廷である東[illegible]總局の幹部はこの公判に呼應し東滿區域局の幹部は[illegible]示威運動を決行すべき計畫のもとに龍井村[illegible]代表者[illegible]チエーカー責任者多數が同私立大成學校に

召集 し協議をなし十月二日を期して[illegible]的示威運動を決行し[illegible]を利用してビラの撒布[illegible]の宣傳を決議した、[illegible]より間島[illegible]では彼等の行動をあやしみ絶えず監視してゐたがこの集會以來[illegible]の結社のあるを探知し東滿西走日に夜をついで搜索をした結果遂に示威行列當日の十月二日が雨天のため翌三日に延期することゝなり三日午後一時龍井村二區三洞の安基成方に集合せんとするを探知しその日示威行列の打合せを行つてゐる東滿區域局幹部等を武裝の警官隊を組織して一網打盡的に[illegible]なる家宅搜索の結果六第三十八號より成る朝鮮共產黨東滿洲地方[illegible]臨時規定、黨員名簿、朝鮮共產黨中央執行委員會指定經過報告書等三十七件の證據物件と

共に 既報安基成、[illegible]之澤、金東明等二十九名を檢擧するに至つたのである。」

被告氏名

（前行本籍後行住所）

咸北道安東郡[illegible]面[illegible]里 間島龍井村第二區三洞 無職 安基成（三一）
咸北道高[illegible]郡茶山面代地洞 間島龍井村第二區三洞 無職 徐相[illegible]（三一）
咸南道北青郡北青面[illegible]里 間島龍井村第四區李周和方 無職 金東明（三一）
咸北道鏡城郡朱乙溫面朱村里 間島龍井村第四區 新聞記者 李周和（三〇）
咸南道端川郡波道面[illegible]里 間島龍井村第四區 私立大成學校教師 金[illegible]然（三五）
咸南道洪原郡[illegible]面松興里 間島龍井村第四區大通路 私立大成學校教師 林啓學（四二）
咸北道富寧郡下[illegible]山里 間島志仁鄉依蘭溝 農業 朴[illegible]（四二）
咸北道富寧郡[illegible]自作里 間島延吉縣銅佛寺 農業 黃一甫（四〇）
咸北道城津郡[illegible]東面城下里 間島局子街下市場 車[illegible]洙（三一）
平北道龍岡郡龍井面[illegible]里 中國代書業 金[illegible]極（四〇）
咸北道[illegible]郡龍井面第一區 私立大成學校教師 河[illegible]（二九）
咸北道[illegible]郡雄基面雄上洞 間島和龍縣大拉子明東村 農業 宋山雨（二九）
咸南道北青郡新昌面新興洞 間島延吉縣守信鄉五甲水坪洞 教員 鄭[illegible]（二九）
咸北道城津郡[illegible]上面水上洞 間島守信鄉一甲水南[illegible]村 無職 金洪[illegible]（二六）
咸北道城津郡鶴中面[illegible]城里 間島龍井村第二區 無職 玄七鍾（三一）

咸北道[illegible]郡[illegible]面[illegible]內面 間島龍井村第四區李圭烈方 私立大成學校教師 鄭寅哲（三六）
咸北[illegible]吉州郡[illegible]面新興里 間島延吉縣銅佛寺小北溝 無職 方[illegible]（二九）
咸北道吉州郡長白面土洞 間島會寧郡會寧面[illegible]小洞 無職 朴[illegible]夏（三五）
咸北道城津郡上加面[illegible]加里 間島守信鄉二道溝 無職 李[illegible]鳳（三三）
咸北道慶興郡朱南面[illegible]岩洞 右同 無職 李根永（二三）
咸北道清津府[illegible]項洞 間島勇智鄉東盛湧 國民教育會總務 張時[illegible]（三五）
咸北道鏡城郡朱乙溫面大門洞 間島龍井村第四區新村 私立大成學校教師 韓長[illegible]（二八）
咸北[illegible]城郡[illegible]永瓦面[illegible]南洞 間島[illegible]鄉小明月溝

咸北道富寧郡山海面水平洞 間島局子街下市場 教員 朴一茂（二六）
咸北道會寧郡以下不詳 旅館業 方明俊（二六）
間島志仁鄉入道溝 農具販賣 [illegible]
間島龍井村 金世煥 [illegible]完苑（二六）
咸北道鏡城郡[illegible]南面三[illegible]洞 間島志仁鄉局子街[illegible]地 菓子商 南乘錫（三〇）
咸北道明川郡下古面松洞 間島局子街小營子 農業 朴[illegible]旭（二四）
咸南道定平郡朱伊面東峰里 鄉書記 韓[illegible]一（三五）
咸北道鏡城郡漁郎面[illegible]里 間島局子街[illegible]水南[illegible]岩洞 教員 林東元（三一）
全南道[illegible]郡[illegible]面校洞里 間島局子街 無職 李[illegible]（三七）

▲白い羽衣はにかみの乙女▲したゝる青葉が金の楯もつ雄々しい若者なら▲深紅の石楠はナイトの胸におのゝく、みめよきをみな▲山の燕菓は裝櫻を育み▲ほがらかな若鮎のさへずりは春を送りてなやましきものの一つ▲薫南より來たり▲更衣の好季しく本プラ濃いよ〳〵活躍▲一日は武者人形を飾る、香しの日メーデーではあるが京城では一切行列などを許さない、この日からわらびの名所三防へは汽車賃金三割引を初める、運動の季節明ける▲二日は八十八夜、盛大の記念祝賀會が來賓聞で開かれる▲三日時局座談會終る▲五日は端午の節句、この日を期して興業局を中心に全鮮に兒童愛護デーの催しがあり第二國民のために色々な催しをする▲六日は立夏、我社の全鮮女學生庭球大會がある▲十二日南知事會議召集▲十五日金剛山開き▲二十七日海軍記念日

鮮展開催 五日に審査の結果を發表し九日は招待日、十日よりいよ〳〵一般公開

四君子部 我社の東洋畫部および四君子部並一部に出品をあける三十一日開催 總督府圖書館にて

全鮮俳句大會 我社の主催で京城の巨匠、俳誌「石楠」の主宰者臼田亞浪氏は我社の招聘で五月四日京城着、それより全鮮行脚の旅に上るがこれを機會に六日は我社の主催で全鮮俳句大會を開催する

釋尊花祭り 二十六日は舊四月八日に當たるので朝鮮總督府の試みとして内鮮合同の花祭りを催し全市に鐘鼓聯盟にちなむ色々な催しを盛大にやるがこれに先立ち府內妙心寺でも六日の日曜日に花祭りを催し兒童の趣向になつてゐる、會場は未定開催その他の催しをする

各會議開催 警察部長會議（五月中旬）學務部長會議（五月中旬）理事官會議（期日未定）內務部長會議（期日未定）全鮮警察官武道大會（期日未定）

かきつばた郭ならずぼたをやかに逝に身投げて死なましものを　白秋

松汀里で共産主義者狩り

幾多不穩文書と共に三十名を檢擧す

四月十二日光州市中の要所〳〵と松汀里市內の辻々に赤で書いた不穩宣傳ビラ十數枚貼附してあつたが早くも認めた光州署では直に犯人搜査に着手した十五日に至り松汀里から三名の嫌疑者を檢擧しその家宅搜査をなした處多數の證據品を發見しいよいよ共産主義關係者に相違ない事を確め更に調べを進めて行くと彼等は秘密結社を組織し赤色インキ使用の謄寫版を使用して共産主義の不穩宣傳文を印刷して撒布したり騷擾せんとしたことを自白したので更に搜査の手をひろげた結果二十日までに十九名の嫌疑者を檢擧し同時に家宅搜査を行ひ、その後六名は嫌疑晴れ釋放したが十三名は有力なる證據品によつて動かすべからざる犯人としてなほ取調べを續けてゐるが彼等が首領と見なすべきは水原高等農林學校卒業生でその顧問は東京高等師範卒三學年修業者でその他は普通學校の教師や青年會幹部で何れも相當學識あるものであるがこの外にも連累者ある見込で光州署では活動を續けてゐる（光州）

共産黨員策動す

青島の日支兩軍間に

【青島二十八日發】共產黨員が青島に潜入し日支兩軍間に不穩事態の醸成を策動中との噂が頻りである

警衛隊長に森署長が當る

李王殿下御歸城の御警衛方針決る

李王殿下御歸城につき警衛を萬全を期するため警務局に於て打合せ中であつたが大體において警衛隊長とすることに決定した即ち森署長は總警衛隊長として指揮をとり第一中隊長は今福警部、第二中隊長は我孫子警部、第三中隊長は私服班を三輪警部、偵察班は高橋警部が班長となつてそれ〴〵の部下を所定の位置につかしめる手はずであるが全員百八十八名である

鮮展の審査

（きのふ同會場で）

李王殿下御歸城御日程

五月一日（火） 午後七時四十分 京城驛着御歸城

同 二日（水） ▲午前十時 李王職高等官御親戚御迎者並同夫人御引見（於熙政堂）▲午後二時 親任官其の他主なる者御引見（於熙政堂）▲同九時 孝昌殿大祥祭御執行

同 三日（木） 正午 孝昌殿別茶禮

同 四日（金） 午前九時三十分宗廟永寧殿御參拜御通路北闕門▲同十一時昌德殿並に徽慶殿御參拜▲午後二時御出門朝鮮神宮御參拜▲同二時十五分朝鮮神宮御參拜御歸途山縣總督府御訪問▲同三時御歸還

同 五日（土） 午前八時御出門金谷御齋宿に洪陵裕陵御親祭▲午後一時三十分金谷御發東九陵直に健元陵綏陵景陵御參拜▲三時三十分東九陵御發清涼里御洞永徽園洪裕園御參拜▲四時五十分 御歸還

同 六日（日） ▲午前九時二十分御出門六宮御齋宿に御參拜▲同十時六宮御親祭▲同十一時德安宮御發毓祥宮御齋宿に大院王廟御參拜▲同十一時四十分御歸還

同 七日（月） ▲午前十時御出門參謀長會長官御訪問▲同十時四十分軍司令官々邸御訪問▲同十一時同邸御發歸途朝鮮軍司令部御訪問▲同十一時二十分軍司令部御發歸途朝鮮ホテルに於ける李堈公殿下御晝餐會に御列席▲十一時五十分王妃殿下御出門朝鮮ホテルへ▲午後一時卅分兩殿下御歸還

同 八日（火） ▲午後七時二十分御出門軍司令官催午餐會に御列席▲午後一時三十分御歸還▲同六時二十分御出門總督主催晚餐會に御列席▲同八時三十分御歸還

同 九日（水） 午後三時 一般茶菓會（於秘苑）

同 十日（木） ▲午後三時 御親戚夫人御迎者夫人等の一部御招待茶菓會（於仁政殿東行閣）▲午後七時總督軍司令官其の他御招待晚餐會（於仁政殿）

同 十一日（金） 御休養

同 十二日（土） ▲午前九時四十分御出門▲同十時十分京城驛御發

誤解は禁物

揣摩臆測をさける 寺島仁川府尹語る

【仁川電話】（夕刊既報）關山丸にて朝鮮總督府の許可を受け、同日午前十一時上仁川生町龍井樓において娼妓茶利子と合意の心中を遂げた田中勲（二七）は仁川府吏員として勤務に在職中の者であるが、二十九日田中は要務の理由で京城の自宅に旅行の許可を受け、同日汽車で上城したものであるが猫死に用ひた藥品は仁川の醫院で買求めたものである。田中は大正八年京城醫專藥學校を卒業後巡査をつとめ昨年十月府の雇員となり

十五少年の迷ひ兒

十五歲の少年が迷ひ兒となつて府廳に保護された話——京畿道安平郡（以下不詳）高長成（二）は生活困難のため富平の家を引拂ひ母と共に府內某洞の高兒區元芸（二）の宅に身を寄せ廿七日午後十時頃鍾路夜店を見物に出たが、一寸油斷してゐる間に兒の姿を見失ひ鍾路署の保護を受けたのであるが、その後四日にもなるが申出でるものがないばかりか本人は兒の住所も知らず、富平の實家は前記の通り引拂つてゐるのでどうすることも出來ず鍾路署では仕方なく卅日府廳に引渡したがこんな迷ひ兒は初めてだと係員はこぼしてゐる

朝鮮海峽大濃霧

各船立往生

【門司電報】朝鮮海峽および關門地方は昨二十九日夜から三十日朝にかけ稀に見る濃霧でこれがため三十日入港の豫定の關釜連絡船景福丸、昌慶丸、德壽丸、新羅丸、長安丸は入港一時間遲延し天津航路長安丸は入港が數時間遲延した大連行ハルビン丸、上海行長崎丸も入港が數時間遲延した

ケール大尉華盛頓へ

【ニューヨーク廿七日發】太西洋橫斷飛行に成功したドイツ飛行家ケール大尉およびフオンヒユーネフエルト男は當地に飛來歡迎をうけたがワシントンに向ふため燃料を積込んでゐるうちに、天候險惡となり豫定を變更しベネットの墓に捧げる花環を搬へ汽車でワシントンに向つた

高級タクシー メーター附 二哩 一圓 最新式自動車到着大増車 自動車が奇麗デ料金が正確 長谷川町 京城自動車 電本一〇四〇・二七四四

大連の容疑者は犯人とは同姓異人

當局の勞苦も空しく 强盗事件再び迷宮

高陽郡纛島面三松里の强盗犯人は既報の通り西大門署の指名手配により大連署に逮捕され同署の獄舍に拘置して西大門署では身柄受取りのため、鍋刑事部長が佐藤高等係刑事を同伴して大連に急行したが、佐藤刑事が同行したのは犯人たる大邱府明治町一の五九金武烈（三）が西大門署管內に居住してゐた當時よく犯人の顔を見覺えてゐるからであつた然るに大連署で逮捕した容疑者は佐藤刑事が首實檢の結果奇怪にも住所姓名年齡だけは同人に相違ないが人相風態は似ても似つかぬ別人であるのみか取調べの結果、犯行前後の行動すら相違してゐる事が判つた。同署が寢食を忘れて搜索した努苦も目下の狀態では水泡に歸せんとし、事件は全く迷宮に入つたかの觀がある、しかし鍋刑事は折角のことではあり未だ大連に滯在し何等かのヒントをうべく活動中である

府尹から訓示

寺島仁川府尹は三十日午後一時府會議室に府職員を集めて田中宏の件に就き死亡者の顚末をつげ一場の訓示をなした

府吏員五十圓を受けてゐたが職務で寺町東郷旅館に下宿してゐた、右につき寺島府尹は語る

府職員は一體をなしてゐる家族の一員であつて家族中に不幸があつたものと思つて貰ひたい、色々揣摩臆測する者もあるやうだが誤解ないやうにして貰きたいこうした事を仕出來した事は先輩の人に多少の缺陷があるものと考へて然るべしだと思ふ

自轉車大會第二日

本社後援朝鮮自轉車選手會主催第一回全鮮自轉車選手權獲得大會第二日目選手競爭入賞者左の如し

▲第一回四哩四週競爭
▲一等金平俊▲二等[illegible]▲三等安部
▲第二回四哩四週競爭
▲一等李千萬▲二等[illegible]▲三等趙演九
▲第三回四哩四週競爭
▲一等[illegible]▲二等李今衛▲三等金東都
番外少年部二週競爭
▲一等白元基▲二等林[illegible]
▲第四回オートバイ十週競爭
▲一等石井▲二等朴三▲三等成
▲第五回地方選手十週競爭
▲一等李萬金水原▲二等金世基（京城）▲三等李熙重（京城）
▲第六回地方選手十週競爭
▲一等李寬玉（開城）▲二等李兆鉉（仁川）▲三等林長根（水原）
▲第七回四哩七週競爭
▲一等吳德号▲二等柳[illegible]▲三等安部
▲第八回番外十週競爭
▲休憩
▲一等朴其東▲二等金平俊
第九回少年部三週優勝旗決勝競爭
▲一等趙九福▲二等李潤白▲三等林春植
第十回オートバイ七回競爭
▲一等石井▲二等下村▲三等全
第十一回一流十五週競爭
▲一等吉浚燮▲二等韓公植（京城）▲三等[illegible]虎英（京城）
第十二回一流十五週競爭
▲一等吉俊傑（京城）▲二等李甲成（京城）▲三等金英烈（京城）
第十三回仁川選手優勝旗十週競走
▲一等秋李童▲二等李弘錄▲三等文龍學
第十四回三流十五週競爭
▲一等[illegible]▲二等安部▲三等[illegible]
第十五回二流十週年競爭
▲一等劉相萬▲二等甲子成▲三等柳昌鎬
第十六回三流聯合二十五週決勝競爭
▲一等安興順（京城）▲二等李榮石（京城）▲三等柳泰順（京城）
第十七回少年部優勝旗
三週競爭
▲一等林春植▲二等李潤白▲三等白元基
第十八回オートバイ三週競爭
▲一等石井▲二等下村
第十九回一流選手決勝三十週競爭
▲一等李[illegible]伯（京城）▲二等李用成（京城）▲三等秋[illegible]（同）
第二十回少年部決勝三週競爭
▲一等白元基（京城）▲二等李潤白（京城）▲三等趙九福（京城）
第二十一回四流選手十週競爭
▲一等任基植▲二等李弘喜▲三等安部
第二十二回少年聯合決勝
二週競爭
▲一等趙九福（京城）▲二等李潤白（京城）▲三等白之喜（京城）
第二十三回一流選手聯合決勝四十週競爭
▲一等吉俊傑（京城）▲二等李熙伯（京城）▲三等嚴[illegible]（京城）▲四等梁虎英（京城）▲五等張五福（京城）

購買入札
一、丸鋼五千九百參拾本（重量壹百參噸六四八）
右購買ス詳細ハ五月一日以降ノ朝鮮總督府官報ニアリ
昭和三年五月一日
朝鮮總督府內務局清津土木出張所

五千圓のひろい物
勸業及復興債券で五千圓以下の御當籤金に當籤したのを知らずに受取らぬ金が數百萬圓あります十數年來發行の債券の當籤番號を詳細記載其他債券早當り法や債券利用法等有益記事滿載の月報は一部十五錢半年八十錢一箇年一圓五十錢（郵税共）前金一錢切手代用一割増申込は東京小石川區白山坂下振替東京一二一番 日本債券月報社

副業
老幼男女遠近を不問自宅でスグ出來るキレイな內職本業年中無休製品全部取引確實規則書送呈 東京市小石川區白山前町 月收確實 白山商會

酒造株式會社

公認 日本自動車學校
東京、蒲田驛前
フオード其他各車實習す東京府第一の理想設備と實習場を全備せし
生徒募集 秘密嚴守○設備絶對責任手續保證○現金は全部消費返却○前引利子一切なし○返濟取扱手續簡單○手數料
入學規則書はハガキにて申込次第無代送呈

年數御相談 恩給金融
頼る御安心御利用御希望の方は年齡年數給料記入の上封書を以て直接御照會を乞ふ○迅速御秘密御確實に取扱ひ致します
誠實一貫 親切第一
仁川府宮町九拾 森田耕

中西テント商會
電話本局（二〇六番）
京城驛前 天幕雨覆日覆製造販賣
振替京城二〇七六番

ジール
安心して使へる塗擦附
「ジール」ある家庭に絶へぬ笑
全國各地到處販賣
定價 半分計 一分計
[illegible]

需品案內
青年團訓練用
美麗圖入
團體へ 無代
旭光社
東京市芝區西久保櫻川町三ノ一

京日案內
五號活字十五字詰五行一回
金壹圓五拾錢但名以上一回増
料金ハ前納ノ事

貸家 黃金町六丁目十七 東大門小學校附近 二階家六疊一間三疊四室 電氣水道共 一ヶ月四十五圓 一、[illegible]

醫師 招聘 朝鮮人 內務省免許 收入三千六百圓以上 他の出張所、診療所勤務者に限る 京城府吉野町一 後藤病院

教授 普通科、簿記、會計科 學生募集 短期間速成 夜間授業 京城簿記學院

婦人 外務員採用 採用は高等女學校以上卒業の人で年齡二十以上 京城府鐘路三丁目 北村 午前九時より午後五時迄 面接

外務社員採用
年齡二十五歲以上四十歲以下 京城府内に資格ある保證人二名を要す 南大門通二丁目 電話本局二〇三二番
福德無盡株式會社

特別案內

恩給 御利用の方は是非一度本社へ 京城府古市町五 [illegible]

黑燒 類は勸業物類各種 京城府[illegible] 電光化門[illegible] 振替京城七一八番

ほね つぎ くじき 一切治療 [illegible] 武道館

熊本 京城南山本町 [illegible]

恩給 京城府竹添町一ノ八 [illegible]

理想 的住宅提供 三坂通 [illegible] 永井

採用 男女店員 [illegible]

恩給 金融業 [illegible]

賄付 家族的の間を求む 四疊半位にして賄付 社內 江藤迄

小說 明石將軍 (31)

白石實三 作
多田穀三 畫

秘密の寶石

「失禮ながら、このハンケチは、あなたので御座いませう」イワノフは、いんぎんにいつて近づいて行つた。

「え、ありがたう御座いますわ、つひ風にさらはれまして……」

女は、なぜか、ぽうと頰を紅らめてゐた。その姿は恥をふくんで初々しく、なんともいへず惹きつける魅力があつた。

「もう暫くこちらにお住居で御座いますか？」

イワノフは、え、へら／＼笑ひながら、近づいてゆく。彼の紅い鼻の上には、油汗が浮いてゐる。

「え、ほんのつひ近頃まゐつたばかしで御座いますの……一人ぼつちでさびしう御座いますわ」

「あのお一人住居？」

「え、、母がワルソーに分れて住居いたしてをりますので、なにかにつけて、女のひとり住居はさびしう御座いますわ」

「御尤もです、御尤もです─いや、ワルソーといへば、私も近々あちらへ旅行するやうになるかも知れません」

言つてはならない秘密を、イワノフはつひうつかり口走つてしまつた。

「あら、あなたがワルソーへ？」婦人は、ちらと眼上づかひをした

「へえ、そのちよつと商用で、行かなければならないかと思ひます」

「歐羅巴お立ちになりまして？」

「さあ、今晩にも明日にも立ちたいと思ひますが、なにしろ商賣用の都合で……」

「氣ぜはしいことで御座いますわね」

「どうです、ワルソーのお母さんに何かお言傳は御座いませんか、お住居さへわかれば、すぐおたづねいたしますが」

婦人は、なにかちよつと考へたが

「では、お言傳にあまへまして、お願ひいたしませうかしら」

「ぜひ、おたづねします─さあ、御遠慮なく─」

「實は、私、大切なものを母の手許に送りたいのですけど……それは私の身に代へたいと思ふほど、大切な寶なのですけど……」

「なんです？私でよければ、しかと大事にお預かりいたしますが……」

婦人は、つゝとすり寄つて、聲をひそめた。

「寶石ですの。」お恥かしいお話ですが、私はかうして離散流浪をさすらひの身、要い品に苦心して聯た寶石が、もう手許にいつぱいになつてをりますが、女の身では、それを手許におくのも心許ないことですし、あなたを見込んで、折入つて、母の手許へ送つておきたいと存じますの」

「え、、私を見込んで、あなたからあの大事の寶石を……」

イワノフは、夢かとばかり、自分の耳をうたぐつた。婦人から見込まれて大事の寶石を託される……

……こんなロマンチツクな話が、またとこの世にあるものか。

「よろしう御座います─このイワノフがしかとお預かりしまして、しかとお母さんにお渡しいたします─」彼は、つばと共に、腕をのんで、婦人の白いきやしやな手に握手した。

「それで私も安心いたしました」

婦人も嬉しさうに艶な流し眼で見た「では、後程、私の住居の所番地と荷物をお渡しいたしますわ……」

「えゝ／＼、私なら御心配なく大丈夫したの」

寫眞ハ朝日へ　本町三　本局八一八

醫生…保健…美味し
○カルシユームパン　一ケ三錢
明治町　木村屋

代表的なら漬は
殖産なら漬
永樂町市場　本舗　田中漬物店

新らしい出版物

◇家庭料理法全集　本書は現代十二料理大家の執筆になるものにして昨年一ヶ年に亘り「主婦之友」誌上に發表したる「十二ヶ月の總菜料理の拵へ方」に、更に當時省略せられた說明の不足を補ひ、字句の修正等を施して一冊に纏めたものである、雜中一ヶ月毎に、その月の獻立表を附し而も家庭經濟、どこの家庭に於ても直ちに實行し得る事を第一條件として（一圓八十錢東京神田駿河臺主婦之友社）

◇日本名婦傳　德富猪一郎著）本書は德富先生が主婦之友社の求めに快諾し十二人の日本の代表的女性に關して試みられた評論である。書中卿むる所は第一細川忠興夫人、第二江馬細香女史、第三北政所、第四紫式部、第五野村望東尼、第六尾崎宜平政子、第七大田垣蓮月、第八小野寺十内の妻丹女、第九矢島楫子、第十阿部最器の妻イキ子第十一乃木大將夫人節子、第十二瑞寶院和尚樅の十二人の他、番外として萬難を醜滿具足させ給ふた昭憲皇太后に就ても語つてゐる。現代女性の是非一讀すべき千古の金字であらう（一圓五十錢東京神田駿河臺主婦之友社）

出版物納本（十八日）

（警務局圖書課調）

邦文の部　▲思想と生活（第三號）皇室中心社▲仁坂商報（第二一號）仁友會▲平安北道報（號外）▲同（第二三〇號）▲同（附錄）平安北道廳▲同（第一一號）▲同（附錄）平安北道廳▲群山商報（第一四〇號）群山商工會▲月報（第五號）光州有隣會

鮮文の部　▲青年（五月號）青年雜誌社▲時兆（五月號）時兆社▲京鄉雜誌（第六三六號）京鄉雜誌社▲救世新聞（五月號）救世軍朝鮮本營

▲大流行ダリヤ。カンナ球配布　長野縣下高井郡延德村高橋農場は最新流行各種球根類大培養場を以て有名なるが今回希望者に荷造及小包料實費として一圓送れば最新花ダリヤ球、カンナ球、グラヂヲラス球、ジンジヤ球等適宜組合せ六球一組を送り又二組は二圓、三組は三圓六十錢宛。尚又七寸咲巨大輪物め各十種新花混合一圓種子一袋二十五錢、上等品種物十種一組三十錢二十種一組六十錢、大流行巨大花白花夕顏赤花夕顏種子二種一組十錢等にて分讓すと。

讀者らん

▲大の子供を貰ひ受けたし飼犬にても飼犬にても可。相當の謝禮す（大愛家）▲城大門通り三丁目東部商會より夜おそくまで大きな音をさせるなよもう少し近所迷惑を考へろ（山西）▲親愛なる讀者よ。それは誤でも、よう考へて見てはなかろう。よく考へて見てくれ、およそ人として世に生れて來て親の惱みを感じないものが一人としてあらうか。そうして惡まれない者が親惡者になる事を知らないのか。だが安心してくれその苦情を認めてゐる濟（若い男）▲廿六日に生れた男の子ですとも賠はよいですが少し不便で、あつてつれられた子供でありますから何ももつけて上げるのは出來ませんが子供だけお貰ひ下さるお方はございませんでせうか（お母さん）

演藝案内

喜樂館　春季超特別興行四月廿五日封切　大メトロ社超特作品　名犬活劇　猛犬は叫く　六卷　名犬リンチンチン主演　身に覺えなき入獄と云ふ汚名の下に救はれた舍に鎖がれた恩人の危難を救ひ乍ら砂漠に挑んで行く……　日活會社新國劇部特作品　伊奈精一監督　**新婚行進曲**　七卷　日活會社空前の大時代劇　伊藤大輔總指揮　**高田の馬場**　十一卷　尾上華丈、木下千代子、嵐璃松郎、市川小文治、實川延一郎、尾上宇多五郎、澤村春子、本田熊一郎　以下三千名出演　大河内傳次郎

東亞俱樂部　東亞キネマ直營　三十日より謹慮特別大興行　東亞等持院特作　**現代劇　黎光を浴びて**　全六卷　楠武夫、澤村寶子共演　ワーナー・ブラザース作品　**リンチンチン　山岳の俠勇**　全七卷　大活劇　東亞キネマ等持院特作　大時代劇　**宮本武勇傳**　七卷　市川小太郎主演、石田治三郎、小坂……

京龍館　五月一日より時代劇大會！　日活時代劇部超大作　新聞夕刊所載　**照る日くもる日**　廿三卷　第一編、第二編、第三編の一覽……　大河内傳次郎、久米譲、河部五郎、深村春子、市川百々之助……

大正館　二十五日より超特別大興行　松竹キネマ超特作　**天國の人**　十卷　井上正夫、栗島すみ子主演　……

中央館　マキノキネマ　五月一日より　**武士道華**　全六卷　**火**　八卷　**姐妃のお百**　全八卷　……

生殖器の不健全は人生を暗くする

◇發育不全─機能衰弱に
◇特効唯一の療法あり。

男性生殖器の形が發育不良で、人並より短小であつたり、包莖であつたり、或はその力が微弱で遲漏、早漏、無力、陰萎、性慾減退症を患ふる樣では男と生れながら造化天賦の幸福を全ふすることは能はず……

眞空水治療法器が各大名器も分せ好評

◇醫學博士八大家實驗證明推奬
實質登錄　眞空水治療法器　定價金四圓　送料二十錢
特許商標包莖安全自療器　價金四圓　送料二十錢

◇無代呈進（非賣品）圖入說明書（郵便）全部
東京新療法研究所

醇良清酒

キクマツ
品質本位
松岡酒造場
京城　電話本局二四五五番

內科　胃腸科　神經病
北島醫院
京城本町四丁目百五十五番地（電話本局三二七四番）

衛生生活の必需品

髭剃の順序　カテイ石鹸　安全剃刀　クラブ洗粉　乾きタオル　クラブゼリー　クラブダルカン　眉目清秀

齒に有效　口に爽快
科學的に純良な
クラブ齒磨

大好評の押出しチューブ入
クラブ煉齒磨

クラブ齒磨のやうな理想の優良齒磨が日本で出來たのは日本の工業界の一大勝利であります。

消化素　口香料

仁丹
四博士責任調劑
ポケット必携
大好評の小粒仁丹　新發賣象牙容器付（五十錢）
仁丹型體溫計
仁丹のハミガキ
仁丹齒ブラシ
（誌西）りな母の造創は胃腸　金言

此の一杯、此の一服
能率增進の、熱戰の消化の、活躍の、勉學の源泉となります。
完全な營養飮料
オバルチン
美味にして永久飽かず、使用簡便殊にお子達方の「おやつ」に用ひて理想的です。
K.N

資本金參千萬圓
株式會社　朝鮮殖産銀行
月賦又は定期償還方法に依る勸業資金貸出の外普通銀行業並に信託業務を取扱申候
京城府南大門通二丁目
頭取　有賀光豐
支店及出張所
殖産積金　右の外內地、朝鮮、滿洲、支那各地に代理店を有す

洋鐵鋼、鋼道、船舶
土木建築材料
パイプ、機械、工業用付屬品
角野商店
釜山府幸町二丁目

內科　小兒科
中島病院
院主　中島貞信
京城府明治町二丁目（本町明治屋横より入る）
電話本局三七八番

仁川出帆

協同海運會社　神戶、名古屋、京濱行　四月廿一日（以下略）

大阪商船會社　關門神戶大阪行（郡山木浦經由）（以下略）

內地各港出帆主要航路

高杉回漕部　仁川海岸町（電話五九番）

嶋谷汽船　仁川出帆

大連天津直行

仁川發　鎮南浦發

嶋谷汽船會社　仁川出張所

森信汽船　仁川出帆　森信汽船會社

朝鮮郵船　仁川出帆

○仁川出帆（代理店內國通運支店）
○木浦出帆（代理店山野回漕店）
○釜山出帆（取扱店大池回漕店）
○元山出帆（代理店內國通運支店）
▲右之外各地共臨時配船ヲ爲シ配船ノ都度ヲ取計ヒ居候

◎日本海出帆
朝鮮汽船出帆廣告

京城南大門通り　朝鮮郵船株式會社

仁川汽船出帆

定期航路
海州線（隔日出帆）
仙掌線（隔日出帆）
延安線（隔日出帆）
舊島線（毎月十回）
唐津線（毎月九回）
瓮津線（臨時出帆）

各沿岸行帆船積荷物取扱
朝鮮總督府鐵道局貨物取扱
仁川本町四丁目（電話）
仁川汽船會社